

القبس

رئيس التحرير
جاسم أحمد النصف

مدير التحرير
رؤوف شحوري

الخميس ٢١ محرم ١٣٩٦ — ٢٢ يناير (كانون الثاني) ١٩٧٦ — السنة الرابعة — العدد ١٣٢٠ — الكويت
AL - QABAS Thursday 22 Jan. 1976. 4th Year No. 1320 - Kuwait

٢٠ صفحة — ٥٠ فلسا



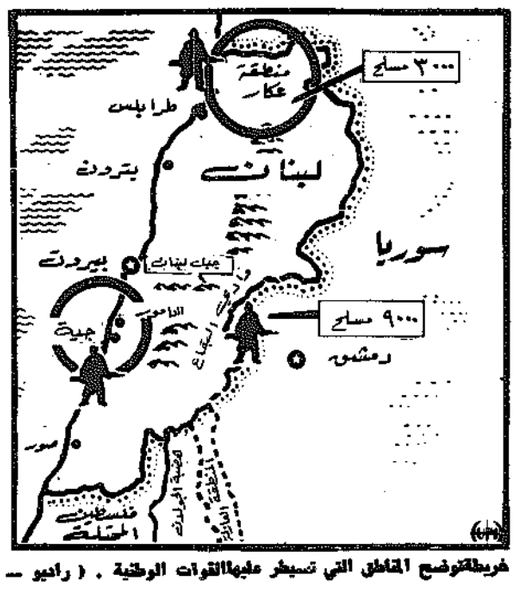
ولي العهد : تخصيص محلات جديدة لاصحاب الدكاكين المهدمة في التنظيم

صـ ٣

وافق فرنجية على المشروع السوري

الجيش ينسحب إلى بيروت

القوات الوطنية تسيطر على شتورة وعدة مراكز حكومية
هجوم كتائبي على النبعة يقابله اقتحام عين الرمانة



خريطة توضح المناطق التي تسيطر عليها القوات الوطنية . (راديو — ي.ب)

بيروت — اشا ، ي.ب ، رويتر ، واف — بتوقع ان يعلن رسميا عن مشروع سوري شامل لحل الازمة اللبنانية وافق عليه الرئيس سليمان فرنجية والزعماء المسلمون بعد اجتماعهم مع بعثة الوساطة السورية . وبالمقابل استمر الوضع الامني في التدهور وتميز يوم أمس بسيطرة القوات المشتركة على مدينة شتورة ومحاصرة زحلة واستمرار المعارك العنيفة في بيروت وضواحيها .

وقد استمر الوضع الامني في التدهور في جميع المناطق اللبنانية . ففي العاصمة واصلت القوات المشتركة ضغطها على القوات الكتائبية في منطقة الفنادق بعد ان اطبقوا عليها بوابل من الصواريخ . وقال ناطق باسم حركة الناصريين المستقلين وجناحها العسكري « المرابطون » ان القوات المشتركة سيطرت على مداخل فندق هيلتون الذي تم بنائه بعد ، وقطعت خطوط التموين الكتائبية في منطقة الاحياء التجارية الممتدة حتى البحر ، وشنت هجوما على مباني « ستاركو » وسيطرت على مداخلها . الا ان ناطقا كتائبيا قال ان قتالا عنيفا يدور حول المنطقة .

وذكر الناطق الكتائبي ان قوات سيطرت على الكرنتينا وانها بدأت هجوما على النبعة وسيطرت على « حارة صادر » في هذه المنطقة . واضاف ان السعديات تتعرض لقصف عنيف من قبل القوات المشتركة التي تحاصرها ، وانه يجري اجلاء سكان الدامور الذين لجأوا الى قصر السيد كميل شمعون في السعديات ، كما أتهم القوات المشتركة باحراق عدد من الاحياء في الدامور ،

— البقية على الصفحة ١٦ عمود ٥ —

أمير البلاد يوافق على حضور القمة العربية

أعلن وزير الدولة لشؤون مجلس الوزراء عبد العزيز حسين امس بان الكويت تلقت دعوة الامانة العامة لجامعة الدول العربية لحضور اجتماع عاجل لمؤتمر قمة عربي يبحث الاوضاع الملتهبة في لبنان . وقد وافق سمو امير البلاد على حضور الاجتماع في المكان والوقت الذي تتفق عليه الدول العربية الشقيقة . وتم اقتراح الكويت أن يسبق لقاء القمة اجتماع تحضيري لوزراء الخارجية العرب . وقد اجرت وزارة الخارجية اتصالات مكثفة مع العديد من العواصم العربية حول هذا الاقتراح .

وقد تردد في الاوساط الدبلوماسية امس انه في حال انعقاد القمة العربية ، فان هناك ٣ مواضيع عربية مقترحة لاجتماعاتها وهي : الرياض والقاهرة والخرطوم . كما تردد ان هناك محاولات ستجرى خلال المؤتمر — في حال انعقاده — للوساطة بين مصر وسوريا ، وجمع الرئيسين السادات والاسد في لقاء ثنائي .

من ناحية اخرى شهدت الكويت امس نشاطا سياسيا وجماهيريا واسعا على الصعيد الشعبي ، فقد عقدت التنظيمات الطلابية بجامعة الكويت مهرجانا سياسيا تحدث فيه ممثلو اتحادات طلاب الكويت وفلسطين والعراق والبحرين واليمن ورابطة الطلبة اللبنانيين وطلبة ارتيريا وافريقيا بالكويت ، ونددوا بالمخطط الامبريالي الصهيوني الذي يستهدف تخريب لبنان وضرب الامة العربية كلها . ● التفاصيل ص ٤ ●

بيروت تواجه مجاعة والأغذية تباع في السوق السوداء

بيروت أصبحت بلا خبز وبلا وقود والناس يتسابقون بالعشرات للحصول على عشرة ارغفة صنعت من الدقيق الفاسد . وذلك بعد إنتظار بدأ فجرا امام المخابز النادرة التي لا تزال تبيع الخبز .

فقد ذكرت وكالتا الصحافة الفرنسية ورويتر في نبأ من بيروت .

« ان الناس كانوا يقفون بالعشرات على أبواب الافران وكان بعضهم يحمل السلاح كنوع من الضغط على اصحاب الافران لتوفير الخبز لهم خاصة بعد أن تعذر على شاحنات القمح الوصول الى المطاحن قادمة من اهراءات القمح في مرفأ بيروت لان المسجبين هناك كانوا يطلقون النيران على الشاحنات وقد دفع اكثر من سائق حياته ثمنا لمجازفته كما أن البعض الاخر اختطفوا مع شاحناتهم واختفوا.

ويقول اصحاب المطاحن انه يوجد في الاهراءات حوالي ١٠٠ الف طن من القمح كافية للبنان مدة ستة اشهر .

لكن المشكلة هي في ايصال القمح الى المطاحن ومنها الى الافران .

كذلك ارتفعت بالمقابل اسعار الوقود كما اختفى بعض انواعها في العاصمة بسبب قطع الطرق الدولية واصبح سعر صفيحة البنزين ٢٠ ليرة لبنانية بالرغم من ان سعرها الرسمي ٧ ليرات كذلك فقدت جميع انواع المعلبات والفواكه وبدت رفوفها شبه خاوية بالرغم من أن بعض المواد يمكن الحصول عليها في السوق السوداء .

آخر الأسبوع
٤ صفحات بالالوان في هذا العدد

اقتصاد

ترتيبات لتعديل مجلس ادارة نفط الكويت

وضعت الجمعية العمومية لشركة نفط الكويت امس كافة الترتيبات لتعديل مجلس ادارة الشركة ، عندما يوافق مجلس الامة على اتفاقية الاستيلاء الكامل على مصادر الثروة البترولية .

وبموجب هذه الترتيبات سيستقيل ممثلو شركتي غالف اويل وبريتش بتروليوم من مجلس الادارة ، بحيث يصبح مؤلفا من خبراء كويتيين بالكامل.

(التفاصيل ص ٥)

رياضة

القادسية والسالمية في آخر مباريات الدوري

يلتقي في الساعة الثالثة بعد ظهر اليوم باستاد نادي الكويت فريقا القادسية والسالمية في اخر مباريات الدوري العام بكرة القدم ... الفوز او التعادل لصالح القادسية ليفوز بالبطولة ... والخسارة تعادله مع الكويت بالنقاط وتؤجل اعلان البطل . وكان التشامن الفريق الهابط للدرجة الثانية قد اختتم مبارياته امس وفاز على اليرموك ٢—١

● الرياضة ص ١٥ ●

القطة الجميلة
Beauty Cat
تدعوكم لمشاهدة مجموعتها من أكثر الأزياء البنسائية والولادية أناقة بأسعار مدروسة جدا
السالمية - الشارع الرئيسي عمارة السالمية

الخبر الأخير

الجزائر تتهم الطائرات المغربية بقصف المدنيين

الجزائر — ي.ب — اتهمت الجزائر اليوم الثاني على التوالي المغرب بارسال طائراتها العسكرية في الاسبوع الماضي لشن غارات ضد المدنيين في الصحراء المغربية . وقالت وكالة الصحافة الجزائرية ان الطائرات المغربية قصفت المدنيين في (تيفاريتي) و « بير لحلو » و « تفريتي » .

رأي

الامراض الاجتماعية تحت جلد المجتمع

الامراض الاجتماعية تكاد تكون اشد خطرا وفتكا بشعب من الشعوب من اي مرض وبائي او صحي . ذلك ان الوباء تشخيصه معروف وعلاجه معروف ايضا ، وكل ما يحتاجه هو حملة صحية واسعة النطاق تركز على الداء وتقتلع جذوره .

أما الامراض الاجتماعية فخطورتها انها تسري كالنار في الهشيم ، يتسع نطاقها بسرعة غريبة ، لكنها لا تظهر على السطح، وانما تكمن تحت جلد المجتمع ، تنفث من خلاله سمومها ، التي تنخر في عظام المجتمع ، وتفتت كيانه ، وتهز اعمدته التي يقوم عليها ، وقبل ذلك وبعده تعمل على تفكك الاسرة ، التي هي الخلية الاساسية للمجتمع.

من هذه الامراض ادمان المخدرات بكافة انواعها وسمومها الفتاكة ، ومنها ايضا ادمان المسكرات وادمان القمار وغيرها من الظواهر الاجتماعية السلبية الضارة بالفرد والمجتمع على حد سواء .

واذا كان مجتمعنا قد نجا من الوقوع في براثن العديد من هذه الامراض الاجتماعية ، الا ان ذلك لا يعني ان لا ندق ناقوس الخطر ، اذا لاحظنا بعض الانتشار في نوعية معينة منها ، حتى لو كانت ماتزال تحت معدل الخطورة ، لانها — كما قلنا — تنخر سمومها تحت الجلد وتحت السطح وتحت الرماد .

ومن هذه الامراض الاجتماعية التي تدق ناقوس الخطر لمواجهتها في مجتمعنا .. ادمان القمار . فقد بدأ البعض ينجه اليه ، خاصة بين شبابنا الصاعد ، وبدأ يتخذ شكلا اكبر من اطار التصرفات الفردية هنا وهناك .

والخطورة في الموضوع أن هؤلاء الشباب يقبلون على المير من قبيل التباهي والمفاخرة الشكلية ، دون ان يدركوا خطورته على مستقبلهم

وايا كان الامر ، فالموضوع يحتاج الى حملة اجتماعية لمواجهة بذور هذا المرض الخبيث ، لانقاذ شبابنا من براثنه ، وحمية مجتمعنا من سمومه .

جاسم أحمد النصف

شكرا لقراء القبس

نشكر كل الذين تطفلوا واتصلوا طوال امس بـ « القبس » واعربوا عن تاييدهم لها للسير في خطة توسيع الخدمة الصحفية للقارىء بما في ذلك الصفحات الملونة في كل عدد . نتوجه بالشكر الى الاساتذة الجامعيين والاطباء والمحامين ورجال الاعمال والطلاب واصحاب المهن الحرة والسيدات وربات البيوت والانسات والعديد من فئات المجتمع . وقد غمرنا الجميع بتاييدهم وعواطفهم الطيبة تجاه « القبس » . ونشكر بصورة خاصة نفرا من الطلبة الذين عرضوا التظاهر امام وزارة الاعلام كتعبير عن احتجاجهم على محاولة وقف بعض صفحات « القبس » . ونرجو من هؤلاء الاعزاء ان يتصرفوا لدراساتهم متمنين لهم النجاح والتفوق .

ونعاهد القراء بان نكون عند حسن ظنهم بالقبس ، بتوسيع مجال تقديم الخدمة الصحفية لهم مهما بلغت التكاليف ومهما كان الثمن !

القبس



سوريا في معركة البناء والاعمار

● ٤ صفحات في هذا العدد ●

اسرائيل تدعي ملكية أحمد زكي اليماني

راجع صفحة — ٨ —

نداء الى اللبنانيين في الكويت: أنقذوا لبنان!

اعتبارا من هذا اليوم تقوم لجان من الجالية اللبنانية في الكويت بجمع التواقيع على مذكرة موجهة الى الشعب اللبناني وحكومته والى شعوب وحكومات الدول العربية ، تدعو الى انقاذ لبنان .

مساهمة اللبنانيين في الكويت بوضع تواقيعهم على هذه العرائض قد يساهم في تحريك الضمير العربي للعمل على وقف المحنة الدموية في لبنان .

وهذا نص المذكرة :

نحن ابناء الجالية اللبنانية في الكويت ، من مختلف المناطق والطوائف اللبنانية ، ازاء تردي احوال بلدنا والماساة التي يعاني منها منذ اكثر من تسعة اشهر وقد هزنا حجم الكارثة التي لحقت بالوطن والاخطار المحيطة به والمؤامرات التي يتعرض لها ، جئنا في هذه المذكرة لنعبر عما يلي :

١ — لفت انظار اللبنانيين من جميع الامر الدينية ومن مختلف المناطق الى ضرورة ضبط الاعصاب وتحكيم العقل وعدم الانسياق للانفعالات الهدامة كما وندعوهم الى اعلان رفضهم المطلق للاحتكام الى السلاح والى اعلان سخطهم وادانتهم لاي فئة تلجا الى العنف للتصدي للحقوق والمطالب الشعبية .

٢ — تاكيد تمسكنا بوحدة الوطن وسلامته والتحذير من المحاولات التي تجري تحت انظمة مختلفة لتقسيمه وتشتيت اوصاله ونؤكد على التزامنا بمحاربة هذه المؤامرات بجميع الوسائل المتوفرة لنا .

٣ — مناداة اللبنانيين للوقوف في وجه المحاولات لزرع الفتنة بينهم وبين اخوانهم الفلسطينيين والتاكيد على ان لبنان بمختلف عناصره سيبقى عربيا

— البقية على الصفحة ١٦ عمود ٨ —

وفاة الرئيس حمزي حمادة



اعلن ليلة أمس في بيروت عن وفاة رئيس مجلس النواب الاسبق السيد صبري حمادة عن عمر يناهز السبعين بعد اصابته بنوبة قلبية اودت بحياته . وكان حمادة من اوائل رجال الاستقلال في لبنان وقد ترأس المجلس النيابي ٢٤ مرة .

توضيح

ورداً على ما نشر في بعض الصحف الصادرة أمس من انني قد قدمت العون لحزب الكتائب وللحقيقة اود ان اوضح انني لا انتمي الى اي حزب وانني موجود في الكويت منذ مدة طويلة ويعرف جميع الذين يعرفونني انني احمل الطائفية واحتقرها كما انني انتمي الى طائفة الروم الارثوذكس في لبنان التي لعبت دوراً بارزاً في مساعي التهدئة وسبق لنا في بيان بظريركها الياس الرابع ابان الفتنة ودعت الى الاعتصام دائماً بعروبة لبنان الموحد ويهمني التأكيد اني بعيد جداً عن كل ما يسيء بحقي واشرف بعروبتي /

الياس ميرزا

شركة الفنادق الكويتية ش.م.ك

قرر مجلس ادارة شركة الفنادق الكويتية في جلسته المنعقدة بتاريخ ١٩٧٦/١/٢١

توصية الجمعية العامة العادية للمساهمين بتوزيع ارباح نقدية عن سنة ١٩٧٥ على المساهمين المسجلين في سجلات الشركة بتاريخ ١٩٧٥/١٢/٣١

مقدار ١٢٪ من راس المال المدفوع / اي بواقع دينار ومئتان فلس لكل سهم .

رئيس مجلس الادارة

عزيز
لدى عزيز من الصوف
للرجال
بدلة ٣٠ دينار
جاكيت صوف ١٢ دينار
بالطو صوف ٢٠ دينار
جاكيت شامو ٢٠ دينار
عزيز
للنساء
بالطو فرو ١٥ دينار
أو ٢٨ دينار
بالطو صوف ٢٠ دينار
فستان ١٠ دينار
ساعة الفرنساوية الدرجة الأولى
AZIZ
شارع فهد السالم — بناية انوار الصباح
تلفونات المقر ٤٣٢٨٨٢ - ٤٢٩٨٤٩
المكتب ٤٢١٤٢٣ - ٤٢٥٦٩٥

شرباكة

سادتي .. رقوا لقلب موجع !

لم استغرب مطلقا ، وانا اقرأ ما نشرته احدى الصحف الاميركية يوم أمس ، من ان الكويت تنفق ربع دخلها السنوي من النفط على المساعدات الخارجية للدول الفقيرة وفي كل القارات .. اقول لم استغرب ذلك ، لان هذا واجب تلتزم به الكويت كدولة حباها الله بالخير الوفير ، وهو خير من الضروري ان يصل الى الجميع انطلاقا من واجبها الانساني والعربي والقومي فسوق كل اعتبار .. فالمساعدات الخارجية والحالة هذه ، هي جزء من السياسة الكويتية التي انتهجت في فترة ما بعد الاستقلال ، من اجل دعم العلاقات بين الكويت وبقية دول العالم وعلى كل صعيد . ونحن كمواطنين ننتمي لهذه الارض نشعر بهذا الواجب تماما كما يشعر به ولاة الامر . وهو شعور ينطلق من عادات وتقاليد هذا المجتمع الذي درج عليها منذ ان كانت الفاقة الطاغية تطارد باشباحها ابناء هذه الارض قبل ان يتدفق البترول ..

والخير عندما يأتي للجميع ، فاننا وبدون جدال لا نستطيع ان نقول اي شيء ، ما دام كل واحد نال حقه كما يجب من خير ارضه . لكن ان يكون خير الكويت قد وصل الى الخارج قبل الداخل فهذا الذي يؤلمنا ويحيرنا بل « ويطير » عقولنا ، هذا آذا كان الوضع الذي تعيشه الفئة الكثيرة قد ترك عقولا عندهم ..

فروض بنك التسليف على سبيل المثال ، يوضح امامها اكثر من شرط ، ربما يفوق كل شرط فيها ، شروط اتفاقية « نك الاشتباك » ومع هذا نحن مع هذه الشروط ، لانها جاءت من اجل القضاء على اي تلاعب قد يجري في عملية التوزيع . ولو كانت هذه القروض تفي بالغرض المطلوب لهان الامر ، ولسكتنا ، شئنا ام ابينا ، ولا بد من الموافقة ، لان الرافض ، « يطق راسه بالطوفة » كما يقال بالعامية ، لكن ان تأتي هذه القروض بشكل لا يسمن ولا يغني من جوع ، فهذا الذي من الضروري اعادة النظر به ..

فميزانية البنك المذكور كما علمنا لا تكفي لصرف القروض لكافة المستحقين ، بل ولا تفي لزيادتها اكثر مما هي عليه الان ، هذا كلام جميل ونقدر الموقف ، لو ان ذلك في بلد فقير غير الكويت ، لكن ان يكون في بلد ينفق ربع دخليه على المساعدات الخارجية ، فهذا الذي لا يستساغ فعلا .. هناك الكثير من الشباب الكويتي ينتظر الدخول في « جنة قروض » بنك التسليف ، وان كان لا يكفي لكن « العوض ولا القطيعة » هذا الشباب من واجب الدولة ان توفر له السكن الملائم بقروض البنك ، وبمقادير مالية تتمشى مع الوضع الذي عليه حاليا تكاليف البناء ومتطلباته .. نحن لا نريد الدولة ان توقف المساعدات الخارجية، ولا نريدها ايضا ان تضع في افواه شبابها ملاعق من ذهب ، لكننا نريدها ان توفر المال اللازم للبناء عن طريق البنك ، واعتقد بل وقد اكون جازما انها اي الدولة قادرة على دعم هذا البنك « واغراقه » بالمال آذا ارادت ، حتى يجد هذا الشباب فرصة مستقبله ، فمن العيب جدا ان يشكو ابناء هذا البلد من قلة القروض ، ومن العيب ان يشعر ان الكويت مثل عين عذاري ، تسقي البعيد وتترك الداني اظن انه عيب . وبا ساداتي رقوا لقلب موجع من قلة القروض ..

يوسف الشهاب

تطلق النار على شقيقها بالخطأ !

اصابت فتاة شقيقها بطلقة نارية بطريق الخطأ فاصابته اصابة خطيرة نقل على اثرها للمستشفى لاسعافه .

وكان مخفر شرطة الصليبخات قد تلقى اشارة هاتفية من المجمع بأن منصور .ت قد احضر الى المجمع الصحي مصابا بطلق ناري من بندقية شوزن .

وفي التحقيق تبين ان الاصابة حدثت عندما كان المصاب وشقيقته هيته (١٧ عاما) يتمازحان ، وكانت اخته تعتقد ان البندقية فارغة ، لكن رصاصة انطلقت واستقرت في جسم شقيقها .

سرقة ٤٥ دينارا من منزل بالسالمية

تمكن مجهول من دخول منزل كرم ث. في منطقة راس السالمية وتمكن من سرقة ٤٥ دينارا ويتولى مخفر الشرطة التحقيق .

يختلس ١١٥ دينارا من صاحب العمل

ابلغ خالد ب. مخفر السالمية بان احد موظفي محله بمنطقة السالمية اختلس مبلغ ١١٥ دينارا واستدعي المتهم للتحقيق معه .

رجل مباحث «مزيف» يخطف شخصاً ويسلبه نقوده

كتب حسين عنان :

قضت محكمة الجنايات مؤخرا برئاسة الاستاذ عبد الحكم محمود بحبس المدعو فلاح ط. ع. الذي يعمل بوظيفة غير مدنية لمدة سنتين مع الشغل والنفاذ بعد ان ادانته بعدة اتهامات من بينها السرقة بالاكراه وانتحال شخصية .

وكان مخفر شرطة الجهراء قد تلقى بلاغا من شخص يدعى قايم ص. قال فيه انه كان يقف مع شخص آخر على جانب الطريق في انتظار سيارة تقلهما الى اماكن عملهما عندما قدم المتهم بسيارته ووقف قريبا منهما واشار لهما فركبا ، وما ان انطلقت بهم السيارة حتى اخبرهما انه من رجال المباحث وطلب منهما ابراز ما يثبت شخصيتهما فابرز كل منهما ما معه من اوراق ، فأبدى المتهم تباعثه باوراق الثاني وسمح له بالنزول ، اما هو فقال ان اوراقه غير كافية للاثبات وابلغه انه سيصحبه للمخفر ، الا انه انصرف بالسيارة الى منطقة نائية بالصحراء حيث انزله من السيارة وطلب اليه تسليمه ما معه من نقود ، ولما حاول الاعتراض امسك به وانتزع منه النقود بالقوة وقدرها ٨ دنانير وولى هاربا بالسيارة ، واذلى باوصاف المتهم والسيارة .

وبعد فترة تمكن رجال المباحث من القبض على المتهم ، وبالتحقيق معه بمعرفة النيابة اعترف بالاتهامات الموجهة اليه تفصيليا وقال انه عندما اوقف سيارته بالقرب من المجني عليهما كان ينتوي الاستيلاء على نقودهما عن طريق الادعاء انه من رجال المباحث .

واحيل المتهم الى محكمة الجنايات ووجهت اليه النيابة العامة اتهامات الخطف والسرقة بالاكراه والقبض على شخص في غير الاحوال المرخص بها ، وانتحال صفة رجال المباحث .

وامام المحكمة انكر المتهم كل اقواله امام النيابة وادعى انها انتزعت منه بالاكراه ، لكن المحكمة رأت أن التهمة ثابتة في حقه باعترافاته لدى النيابة وباقوال المجني عليه واصدرت عليه حكمها السابق الاشارة اليه .

٣ آلاف دينار غرامة لقائد قاطرة تسبب في تلوث الشواطئ بالزيت

كتب صفي الدين الزعبي :

اصدرت محكمة الجنايات مؤخرا حكمها بتغريم المتهم راشد ب. ٣ آلاف دينار لتسببه بتلويث المياه الداخلية لشواطيء الكويت نتيجة اصطدام القاطرة البحرية التي كان يقودها باحدى ناقلات النفط النرويجية الراسية في الميناء في سبتمبر الماضي مما ادى الى اندفاع ٢١٠ اطنان من الزيت الى مياه الشاطيء ، بعد ان ثبت ان المتهم كان يقود القاطرة بسرعة وبصورة خطرة بالرغم من تعذر الرؤية نتيجة تكاثف الضباب امامه .

وكانت وقائع هذه القضية قد تكشفت عندما اخطر مخفر شرطة الاحمدي بوقوع اصطدام بين القاطرة البحرية «هادي» التابعة لشركة نفط الكويت والناقلة النرويجية « نورتر هامر » في الجزيرة الصناعية التابعة لميناء الاحمدي مما ادى لاندفاع كميات كبيرة من زيت الناقلة طفت فوق مياه البحر واثبتت المعاينة الفنية ان الناقلة اصيبت في مكانين احدهما في صفائح الناقلة مما ادى لتسرب الزيت ، كما تبين ان الاصطدام وقع في جدار خزان الوقود العميق الامامي الايمن للناقلة اما المكان الثاني فقد وقع بصفائح جدار الخزان رقم ١ دون ان يمتد التلف الى الخزان نفسه ولم ينتج عنه اي تسرب يؤدي الى التلويث .

وقال ربان الناقلة انه اثناء رسو ناقلته بالمرسى رقم ٢٠ وكانت تنتظر اوامر الاقلاع اصطدمت القاطرتان « هادي » و « حسان » بها . وكانت ثلاث قاطرات تحركت حوالي السادسة السادسة صباح يوم الحادث باتجاه الجزيرة داخل البحر واعترضتها منطقة ضباب كثيف اعاقت الرؤية ولكن استمر قائدا القاطرتين : « هادي » و «حسان» حتى اصطدما بالناقلة مما ادى لاندفاع ما يقدر بـ ٢١٠ اطنان مترية من الزيت الى مياه البحر .

اهمال المتهم

وروى المساح البحري نمر النقيب الذي انتقل الى مكان الحادث عقب وقوعه فقال : آن الاصطدام وقع نتيجة اهمال المتهم وعدم انتباهه واندفاعه بالسير بسرعة لاتتناسب وحالة الطقس الامر الذي ادى لعدم تمكنه من السيطرة على القاطرة وايقافها في الوقت المناسب .

وبسؤال قائد القاطرة حسان قرر بانه في يوم الحادث تحرك بقاطرته ومن خلفه القاطرة هادي قيادة المتهم وخلفهما قاطرة ثالثة باتجاه الجزيرة الصناعية وعلى بعد حوالي نصف ميل انعدمت الرؤية بسبب وجود ضباب كثيف نبادر على الفور بالاتصال بمسؤول الميناء الذي طلب منه الاستمرار في السير فاستمر باقصى سرعته وعند اقترابه من الجزيرة خفت سرعته الى النصف وبعد خمسة دقائق فوجيء بالبحارة ينبهونه بوجود ناقلة في طريقه فحاول ايقاف قاطرته لتلافي الاصطدام بها فلم يفلح في ذلك واستمرت القاطرة في اندفاعها حتى اصطدمت بالناقلة ولكنها لم تصبها باي تلف ، وبعد خمسة دقائق من الحادث الاول شاهد المتهم قادما بقاطرته باقصى سرعته فنبهه لوجود ناقلة في طريقه ، الا ان قاطرته اصطدمت اخيرا بالناقلة صدمة قوية اتلفت جزءا من الخزانات الامامية للناقلة ، واندفع الزيت منها الى البحر .

وايد المتهم بتحقيق النيابة العامة ما جاء في اقوال الشهود كما اعترف بان التلوث من الزيت المتسرب كان نتيجة خطئه وعدم انتباهه .

وحيث ان المحكمة تأكدت مما جاء في اقوال الشهود ومن اعتراف المتهم بالتحقيق بانه تسبب بالحادث نتيجة اهماله وعدم احتياطه ورعونته بقيادة القاطرة بسرعة رغم تعذر الرؤية ، الامر الذي ادى لاصطدام قاطرته بخزان الوقود لناقلة النفط المحملة والراسية لذا قضت المحكمة برئاسة الاستاذ يوسف قمحية وعضوية القاضيين محمود بهي الدين وحسن كوكش وبحضور الاستاذ وفيد النفيسي ممثل النيابة وخالد شحادة سكرتير الجلسة بتغريم المتهم غيابيا ثلاثة آلاف دينار مع النفاذ .

مصرع شخص وأصابة اخر بصدمة كهربائية

توفي شخص واصيب اخر اصابات خطرة نتيجة اصعقة كهربائية وقد وقع الحادث في منطقة الصباحية .

وكان مخفر شرطة الفحيحيل قد تلقى اخطارا من مستوصف الصباحية بان كلا من علي هاشم ٢٥ سنة ولطيف ورار علي مصابان اصابات خطيرة نتيجة لصدمة كهربائية ونقل الاثنان الى المستشفى الاحمدي فتوفي الاول متاثرا بالصدمة .

تنهم زميلتها بسرقة حليها الذهبية

تقدمت عائشة م. الى مخفر شرطة الفروانية وابلغت عن سرقة قطع ذهبية واتهمت مجهولة ك. ٥٠ سنة التي تقيم معها في نفس المنزل .

سائق وانيت ينزل الراكب ويهرب بالبضاعة

هرب سائق وانيت بقماش خام تبلغ قيمته ٩٠ دينارا بعد انزال الراكب في منطقة خيطان وابلغ الراكب واسمه عوض سالم مخفر الشرطة انه استقل الوانيت من صبهد العوازم الى خيطان وفوجيء عند نزوله بهروب قائد الوانيت بالحمام ولم يتمكن من التقاط رقم السيارة .

٦ شيكات بدون رصيد في الشرق وحولي والنقرة

ارتفع عدد البلاغات التي تصل الى مخافر الشرطة عن الشيكات بدون رصيد وفي الوقت نفسه ارتفعت المبالغ التي تحرر بها هذه الشيكات ولم تعد تحسب بعشرات أو مئات الدنانير وانما بالآلاف .

فقد أبلغ السيد ج. المحامي لاحدى الشركات مخفر شرطة الشرق بان فؤاد م. الذي كان يعمل مديرا لشركة اخرى اصدر له ثلاثة شيكات الاول بمبلغ ٧٢٩٧٥ دينارا على البنك الاهلي والثاني بمبلغ ٨٣٩٢١ دينارا على بنك الكويت والشرق الاوسط والثالث بمبلغ ٢٠٠٠ دينار على البنك التجاري وعند صرف الشيكات الثلاثة تبين انها جميعا بدون رصيد .

● وتقدم حسين هـ. بشكوى الى مخفر شرطة حولي متهما تيسير ف. بانه حرر له شيكين على احد البنوك الاول بمبلغ ٣٠٠ دينار والثاني بمبلغ ٢٤٦ دينارا وعند صرفهما تبين انهما بدون رصيد .

● وابلغ طاهر س. مخفر شرطة النقرة ان حسين ع. حرر له شيكا بمبلغ ١٠٠ دينار على احد البنوك وتبين انه بدون رصيد .

مقاول يبلغ عن سرقة أخشابه

ابلغ علي م. ويعمل مقاول بناء مخفر شرطة السالمية عن سرقة اخشاب من داخل بناية معدة للانشاء وانهم كلا من عبد الرحيم س. وعلي م. وابراهيم م.

٠٠ وسرقة ١٥٦ دينارا من وانيت بالفروانية

ابلغ احمد ف. مخفر شرطة الفروانية عن سرقة ١٥٦ دينارا من درج سيارته الوانيت اثناء وقوفها وانهم بهذه السرقة محمد ع. ويتولى المخفر التحقيق بالحادث .

رابع حادث سرقة في شبرة الخضار

تم ضبط فخر الدين م. اثناء تباعه بسرقة صندوق موز من شبرة الخضار وبتفتيشه عثر في جيبه على مبلغ ٢٨٥ دينارا وساعتين يد واحيلت القضية للتحقيق .

سرقة سيارتين بالنسويخ والفروانية

تقدم عبد الغني س. الى مخفر شرطة الصناعية وابلغ عن سرقة سيارته عندما توقفت بمه في الطريق نتيجة عطل اصابها اثناء قيادتها بشارع كندا دراي بالنسويخ وتركها بعض الوقت ولدى عودته اليها لم يجدها .

وفي الفروانية أوقف رشدي ت . سيارته رقم ٢٢٤٦٣٦ بالقرب من مدرسة شملان بن علي بعض الوقت ولدى عودته اليها لم يجدها فاسرع لابلاغ الامر الى مخفر الشرطة الذي تولى البحث عن السيارة المسروقة .

اختفت الخادمة بعد سرقة مخدومتها

تقدمت مها م. الى مخفر شرطة السالمية وابلغت عن تغيب خادمتها نعيسة م. عن المنزل بعد ان تمكنت من سرقة مبلغ ٨٠ دينارا وسلسلة وخاتما ذهبيين .

الشكوى من ارتفاع مصروفات المدارس الخاصة التي لم تشملها الاعانة

● ورسالة اخرى الى « القبس » من اولياء امور طلاب مدرسة الفحيحيل الوطنية ، جاءتنا رسالة يطالبون من « القبس » توجيهها الى وزير التربية ، آملين ان يعاد النظر في قرار حرمان المدرسة من اعانة الوزارة للمدارس الخاصة ، لان ذلك ينعكس عليهم باضافة اعباء مضاعفة على ظروفهم الاقتصادية ، نظرا لان المدرسة اضطرت بعد حرمانها من الاعانة الى مطالبة اولياء الامور بمصروفات مضاعفة لتعويض الحصة التي كانت ستتحملها الوزارة ، والتي استفادت بها مدارس خاصة دون اخرى ... وقد جاء بالرسالة :

« ساعتنا الابناء التي تضمنها قرار وزير التربية بمنع المساعدة عن المدرسة ، والتي هي في حقيقتها منع لمساعدتنا نحن ومساعدة ابنائنا . علما بان مدرسة الفحاحيل الوطنية نموذجا طيبا كما تشهد بذلك ادارة التعليم الخاص . فضلا عن انها تعطي افضل النتائج ، ومستوفية للشروط التي وضعتها الوزارة .

ونحن اذ نخاطب الوزير ، انما نسأله ان يراعي ظروف الغلاء التي تقصم ظهورنا ، ومستقبل البراعم المتفتحة للعلم ، والتي اصبح مصيرها بين يديه ، فاما حكم عليها بالتشرد والضياع واما ازالة تلك العقبة من طريقهم ليسيروا قدما في الركب الذي اتيح لاقرانهم من المتعلمين الى المدارس الاخرى التي حظيت باعانة الوزارة » .

٠٠ وشكوى من أولياء امور المدرسة الانجليزية

● ورسالة ثالثة الى « القبس » حول نفس الموضوع تقريبا من بعض اولياء امور طلاب المدرسة الانجليزية الجديدة يشكون من ارتفاع مصروفات المدرسة وزيادة اقساطها المدرسية بصورة غير عادية حيث تتراوح بين ١٩٥ دينارا للروضة و ٣٦٠ دينارا للثانوي ، وذلك بالطبع بخلاف قيمة اشتراك الباص وغيرها من المصروفات الاضافية .

كذلك يشكو بعض اولياء الامور من ان بعض الطلبة الذين ينتهي دوامهم المدرسي الساعة ١٢ ظهرا يظلون بالانتظار في المدرسة حتى الساعة ٢ بعد الظهر دون وجود اشراف كاف عليهم اثناء هذه الفترة .

جمعية الجهراء تعقب على مناقشات المجلس البلدي

● رسالة وردت مساء أول امس الى « القبس » من مجلس ادارة جمعية الجهراء التعاونية ، يرد فيها على بعض ما جاء بمناقشات المجلس البلدي ، في جلسته ليوم الاثنين الماضي تقول رسالة الجمعية :

بالاشارة الى ما نشر يوم الثلاثاء تحت عنوان جلسة منتجة للمجلس البلدي والخاص بتكاكين الجهراء والميناء ، وما ذكره العضو لافي اللافي من ان الجمعيات تبيع باسعار اعلى من السوق ورد السيد عبد الوهاب المطوع مفترضا بان جمعية الجهراء خارجة عن الجمعيات وما ذكره السيد لافي اللافي من ان جمعية الجهراء لا تستطيع ان تدير نفسها ، فيطيب لنا الرد على ما ذكر ونوجوكم الكرم بنشره حتى تتبين الحقائق :

« تأسست جمعية الجهراء التعاونية وبدأت تزاول اعمالها التعاونية في عام ١٩٧٤ .

قامت الجمعية بتأدية رسالتها التعاونية على خير وجه ، وكان قيام الجمعية مضيرا بمصالح محتكري التجارة بالجهراء الذين كانوا يجنون ارباحا طائلة على حساب المستهلكين قبل انشاء الجمعية ، ولا داعي الى ذكر الاسباء فاننا نمتثل الى قول الرسول عليه الصلاة والسلام « اللهم اهدي قومي انهم لا يعلمون » .

سياسة الجمعية دائما العمل في صمت بدون تظاهر ، وابواب الجمعية مفتوحة لكل من يرغب . اسعارها بدون على البضائع نمن يرغب في مقارنتها فليتفضل ، قبل ان يشهر بالجمعية التي تمثل اهم مرفق حيوي بالجهراء والتي تعمل في صمت هدفها الاول والاخير التعاون وخدمة اهل المنطقة .

اما عن ان الجمعية لا تستطيع ان تدير نفسها فانه يمكن الرد على ذلك بانه كيف يقال ذلك والجمعية قد حققت نجاحا طيبا وهي ما زالت ناشئة . فاذا كان القصد من هذا القول هو التقليل من جهد الجمعية والنيل منها ، فان الجمعية كانت تستطيع تلافي اي نقد يوجه اليها لو انها اخلت بالتزامها التعاوني وحابته بعض الاشخاص على حساب اهل المنطقة . وقطعا فان الجمعية لن تساوم بمصالح اهل الجهراء .

ان جمعية الجهراء اهل لادارة التكاكين المنشأة في منطقتها ، بل انها على يقين من قدرتها على ادارة اضعافها ، وقد سبق وطلبت الجمعية من الجهات المختصة استلام التكاكين المذكورة ، وجاء الرد بان الجمعية ستستلم هذه التكاكين في ٣-٣-١٩٧٦ ومن البديهي ان طلب الجمعية لاستلام هذه التكاكين ما جاء الا بناء على تقنامة من كفاءة ادارتها ورغبة في تمديد خدماتها لاهل المنطقة .

ولا يفوتنا في هذا المجال بان نذكر عضو المجلس البلدي ان الجمعية مستأجرة حاليا محلات في المناطق المذكورة لتأدية الخدمات التعاونية للمواطنين بها . وما كنا نتوقع من عضو المجلس البلدي ان يهلهم الجمعية التي تنتمي الى منطقته بدلا من ان يدافع عنها وعن منطقته حتى يمكن تمديد الخدمة التعاونية للجمعية لاهل المنطقة .

مجلس ادارة جمعية الجهراء

نعي

موظفوا الشركة الوطنية لصناعة وتجارة السيارات ومدير عام الكراجات السيد المهندس احمد عوض وعبد الحميد عمار مسؤول كراج الرينو يتقدمون من زميلهم احمد محمد البائع بخالص عزاءهم لوفاة شقيقته المرحومة

خلود البائع

لا اراكم الله مكروها بعزيز
انا لله وانا اليه راجعون

آل العبيسي في الضفة الغربية والاردن والكويت ينعون ببالغ الحزن والاسى فقيدهم الغالي المرحوم

صادق سليمان العبيسي

« ابو سليمان »

الذي وافته المنية في الضفة الغربية عن عمر ناهز الخامسة والاربعون عاما تقبل التعازي في منزل عبد المنعم العبيسي الكائن بالسالمية / قرب وزارة الكهرباء ايام الخميس / الجمعة / السبت

انا لله وانا اليه راجعون

شركة الانماء والاستثمارات العربية المساهمة المحدودة
عمان - الاردن
دعوة لاجتماع الهيئة العامة التأسيسية

يعلن رئيس لجنة المتابعة للسادة المساهمين والذين يودون حضور اجتماع الهيئة العامة التأسيسية للشركة والمقرر عقده في تمام الساعة العاشرة من صباح يوم الجمعة الموافق ١٩٧٦/١/٢٢ في قاعة الاجتماعات الكبرى بغرفة تجارة وصناعة الكويت الى ضرورة مراجعة مكتب السادة / طلال ابو غزالة وشركاه / قسم تاسيس الشركات والكائن في اول شارع الاستقلال مصطحبين معهم دعوات الحضور التي تم ارسالها لهم في البريد المسجل وايصالات القبض الخاصة باسهمهم وذلك لتسجيل اسمائهم في السجل المعد لهذا الغرض ومن ثم الحصول على بطاقة لحضور الاجتماع المذكور حسب المواعيد التالية :-

الخميس ١٩٧٦/١/٢٢ من الساعة التاسعة ونصف صباحا حتى الساعة الثانية عشرة والنصف ظهرا

ومن الساعة الثالثة والنصف بعد الظهر حتى الساعة الثامنة مساء

اما يوم الجمعة فيتم التسجيل في قاعة الاجتماعات الكبرى بغرفة التجارة والصناعة من الساعة الثامنة صباحا وحتى موعد انعقاد الجمعية التأسيسية .

عن المؤسسين / رئيس لجنة المتابعة .

محمد نزال العرموطي

جابر الأحمد يطلب حلولاً عاجلة لكل قضايا البلدية

توفير المحلات لمن هدمت دكاكينهم في التنظيم

جلسة خاصة لمجلس الوزراء لمتابعة الموضوع

ولي العهد يرأس اجتماعاً بعد غد لتنسيق توزيع القسائم



كتب عميد الشنطي :

استقبل سمو ولي العهد رئيس مجلس الوزراء خلال المقابلة اهتماما باوضاع المواطنين الذين تهدمت دكاكينهم ومحلاتهم التجارية نتيجة عمليات التنظيم او اعادة البناء . فقد لاحظ سموه أن الكثيرين من المواطنين الذين تهدمت محلاتهم ودكاكينهم لايستطيعون الحصول على محلات بديلة مماثلة من حيث الموقع أو التكلفة ليمارسوا فيها اعمالهم ومهنهم ، مما يدفع نسبة كبيرة منهم الى الاتجاه الى العمل الوظيفي أو التخلي عن مهنهم واعمالهم .

ولذلك فقد طلب سموه من رئيس البلدية أن تعمل بلدية الكويت بالاتفاق مع المؤسسات العقارية المعنية على تخصيص عدد معين من الدكاكين والمحلات في مشاريع مواقف السيارات الجديدة للمواطنين الذين يمارسون اعمالهم بانفسهم ممن ستهدم محلاتهم ضمن عمليات التنظيم العام او نتيجة مشاريع اعادة البناء الخاصة .

كما طلب سمو ولي العهد ورئيس مجلس الوزراء أن تعيد البلدية في هدم البيوت الحكومية المستملكة والمسكونة حاليا من قبل بعض المواطنين وذلك الى ان تتم دراسة اوضاعهم في مجلس الوزراء .

جلسة خاصة لمجلس الوزراء

من جهة أخرى علمت « القبس » من مصادر مسؤولة بانه تقرر عقد جلسة استثنائية لمجلس الوزراء بحضور رئيس بلدية الكويت عبد العزيز العدساني لبحث هذه الموضوعات خاصة ما يتعلق منها باتخاذ قرارات عاجلة لحل مشاكل اصحاب هؤلاء الدكاكين وتقديم المساعدات اليهم .

كما تقرر ان يرأس سمو ولي العهد رئيس مجلس الوزراء يوم السبت المقبل اجتماعا يضم وزير الاسكان حمد المعيار ورئيس بلدية الكويت ومدير هيئة الاسكان وذلك لتنسيق الاعمال بينهم .

كما علم بانه تقرر توزيع القسائم السكنية في مناطق مشرف — هدية — العارضية في ٢٠ فبراير المقبل .

أما بالنسبة للقسائم الاستثمارية فسوف تباع بالمزاد العلني خلال الشهر المقبل ، في مناطق الجهراء — الرقعي — خيطان — شارع عبدالله الاحمد .

اللجنة المالية تناقش ميزانية الخطوط الكويتية

عقدت لجنة الشؤون المالية والاقتصادية في مجلس الامة اجتماعين أمس لبحث ومناقشة ميزانية مؤسسة الخطوط الجوية الكويتية للسنة الجديدة ١٩٧٦ وحضر الاجتماع رئيس مجلس ادارة المؤسسة ومديرها العام فيصل الفليج ، وعضو مجلس الادارة المنتدب جاسم المرزوق وعدد من كبار الموظفين في المؤسسة .

وقد عقد الاجتماع الاول قبل الظهر وانتهى في الساعة الواحدة ، ثم عقد اجتماع آخر في الساعة الرابعة بعد الظهر حيث جرى استكمال النقاش حول الميزانية .

وفد برلماني كويتي يزور البرازيل

استقبل رئيس مجلس الامة خالد الفنيم أمس سفير جمهورية البرازيل في الكويت الذي قدم دعوة رسمية من مجلس النواب البرازيلي لوفد من مجلس الامة لزيارة بلاده .

ولكن موعد الزيارة لم يحدد بعد في انتظار عقد اجتماع لمكتب المجلس الذي يتولى عادة اختيار اعضاء الوفود .

كما استقبل الرئيس الفنيم أمس وزير الدولة السابق في هولندا السيد أودنك وبرفقته السيد محمود رياني القنصل الفخري لدولة الكويت في العاصمة الهولندية .

العوضي يسافر الاربعاء الى القاهرة ثم الرياض

ناجل اجتماع المكتب التنفيذي لمجلس وزراء الصحة العرب بالقاهرة الى الاربعاء المقبل ، بعد أن كان من المقرر أن يعقد بعد غد « السبت » .

وسيتم خلال الاجتماع بحث استمرار تقديم المساعدات المادية والطبية الى لبنان .

يرأس وفد الكويت الى هذا الاجتماع وزير الصحة الدكتور عبد الرحمن العوضي ، الذي سيغادر الى القاهرة صباح الاربعاء المقبل ، وسيغادر بعدها متوجها الى الرياض بالسعودية لرأس وفد الكويت في اجتماعات مؤتمر وزراء الصحة في دول الخليج العربي .

تشكيل مجلس للادارات الفنية بوزارة الصحة

أصدر وزير الصحة الدكتور عبد الرحمن العوضي قرارا بتشكيل مجلس للادارات الفنية بالوزارة مكونا من : وكيل الوزارة ، مدير التخطيط ، مدير المستشفيات ، مدير الصحة الاجتماعية ، مدير الخدمات الطبية الخارجية ، مدير الصحة العامة ، مدير طب الاسنان .

وتختص اعمال المجلس بتنظيم وترتيب العمل بالادارات الفنية على الوجه الذي يكفل تطبيق نظم الادارة العصرية الحديثة وتحقيق اللامركزية في العمل ، وتنسيق الاعمال بين مختلف الادارات الفنية لتلافي الازدواجية في تقديم الخدمات ، واعداد الخطط العامة لتطوير الخدمات التي تؤديها مختلف الاقسام ، والخطة العامة لتعيين الموظفين من مختلف الفئات ، وترتيب النقلات والانتدابات والاجازات لموظفي الادارات .

صباح الأحمد يجتمع باللجنة الخارجية الأثنين المقبل



طلب رئيس لجنة الشؤون الخارجية في مجلس الامة النائب جاسم الصقر في رسالة وجهها أمس الى وزير الخارجية حضور اجتماع اللجنة الخارجية الذي تعقده صباح يوم الاثنين المقبل وذلك لايضاح بعض المعلومات عن عدد من الامور التي تنوي اللجنة بحثها خلال الاجتماع .

الا ان شيئا لم يذكر عن المواضيع التي ستبحث ، ولكن من المنتظر أن تناقش اللجنة اهم المواضيع والتطورات في المنطقة وسياسة الكويت تجاه هذه التطورات ، كما يتوقع أن تبحث بعض مشاريع القوانين عن الاتفاقيات المعقودة بين الكويت وعدد من الدول في الفترة الاخيرة تمهيدا للمصادقة عليها في مجلس الامة .

مناقشة جديدة لقانون الجامعة في لجنة التعليم

عقدت لجنة الثقافة والتعليم في مجلس الامة اجتماعا أمس برئاسة النائب سامي المنيس حيث ناقشت قانون جامعة الكويت الجديد الذي سبق عرضه على مجلس الامة في الجلسات الاخيرة وسحب من المجلس مرة اخرى لاعادة صياغته من جديد في اللجنة على ضوء المقترحات التي طرحت اثناء المناقشة العامة في المجلس .

من جهة ثانية ، عقدت لجنة الشؤون التشريعية والقانونية اجتماعا برئاسة النائب عباس مناور بحثت فيه مشروع القانون المقدم من عدد من الاعضاء بشأن تعديل المادة الثانية من الدستور لتصبح « ان الشريعة الاسلامية هي المصدر الرئيسي للتشريع » بدلا من « مصدر رئيسي » كما هي حاليا في الدستور .

إعلان عاجل

إلى السادة أصحاب البضائع المشحونة على الباخرة

المسماة / كارمن فوستا CARMEN FAUSTA اليونانية

تدعو الغرفة اصحاب البضائع المشحونة على الباخرة المذكورة اعلاه والسادة ممثلي شركات التأمين في الكويت الى حضور الاجتماع الذي تقرر عقده في مبنى الغرفة وذلك في تمام الساعة الرابعة والنصف من بعد ظهر هذا اليوم الخميس الموافق ١٩٧٦/١/٢٢ لتدارس موضوع البضائع المشحونة على تلك الباخرة والتي توسو حاليا في احد الموانئ اليونانية نظرا لحصول اصحاب الباخرة على قرار من المحاكم اليونانية بتفويغ كافة البضائع المحملة على تلك الباخرة بتاريخ ١٩٧٦/١/٢٥ وذلك في حالة عدم التوصل الى حل مع اصحاب البضائع بشأن الاجور التي يطالبون بها .

آملين من الجميع تلبية هذه الدعوة نظرا للأهمية

غرفة تجارة وصناعة الكويت



الشيخ جابر العلي يستقبل نائب قائد القوات الامريكية



القائد الامريكي يستعرض حرس الشرف بمدرسة تدريب الجيش

جابر العلي يستقبل نائب قائد القوات الامريكية بالشرق الاوسط

استقبل صباح أمس نائب رئيس الوزراء وزير الاعلام ووزير الدفاع بالنيابة الشيخ جابر العلي في مكتبه بوزارة الدفاع نائب قائد القوات الامريكية في أوروبا وشمال افريقيا والشرق الاوسط الجنرال زوبرت هايزر حضر المقابلة رئيس الاركان العامة اللواء مبارك العبد الله الجابر الصباح ، ووكيل وزارة الدفاع السيد عبد الرزاق الخبيص ، والقائم باعمال السفارة الامريكية بالكويت .

وقد بهولت اثناء المقابلة الاحاديث الودية ، ثم قام نائب قائد القوات الامريكية يرافقه رئيس الاركان العامة بزيارة لمدرسة تدريب الجيش حيث استعرض الجنرال هايزر ، حرس الشرف الذي اصطف لاستقباله ، وشاهد عرضا قامت به بعض فرق موسيقى الجيش على ساحة مدرسة التدريب .

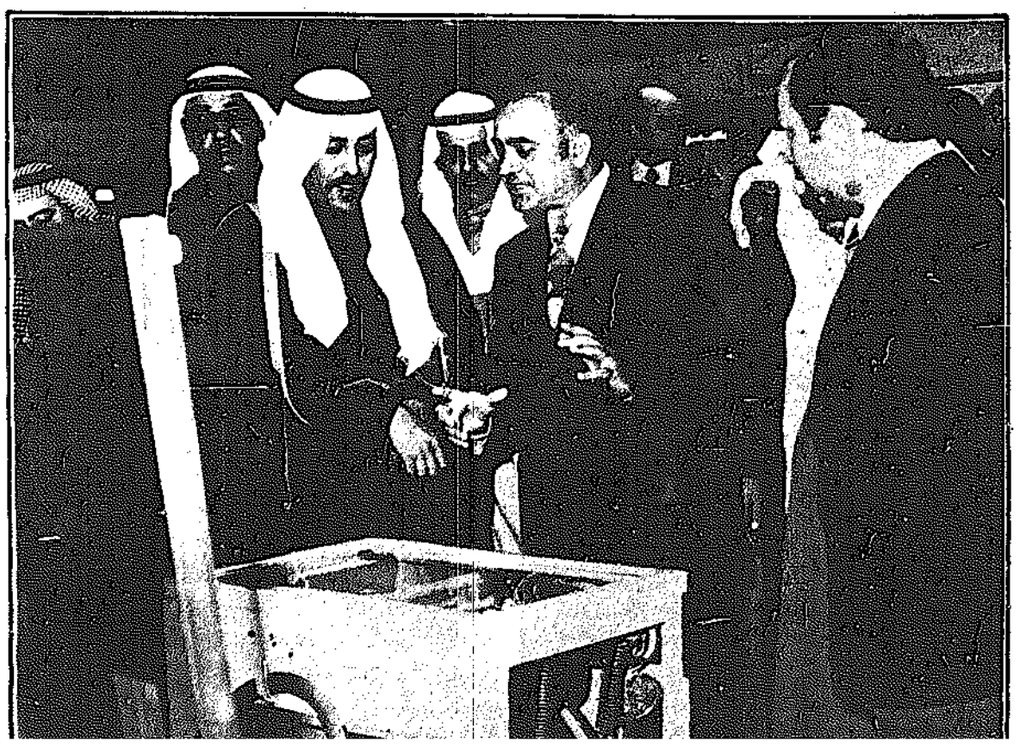
فيليبس • فريچيدير • هيتاشي في معرض الكتروكويت ٧٦

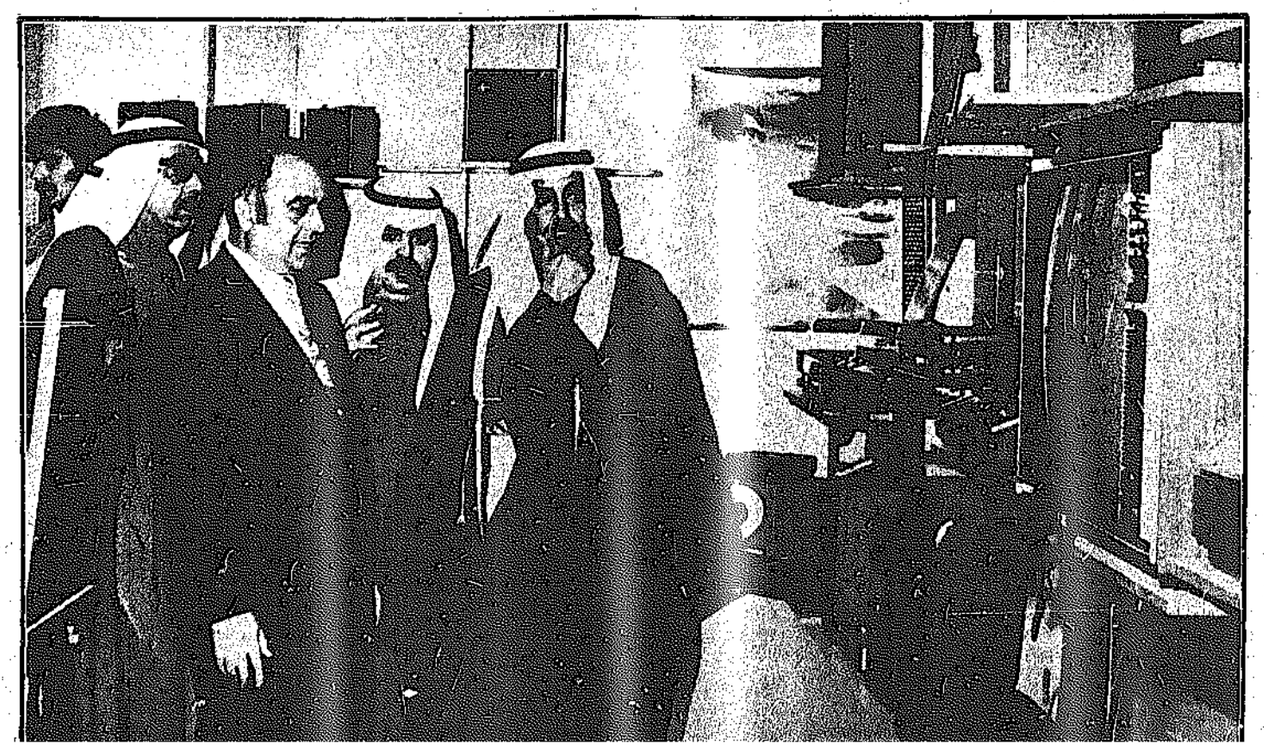


افتتح معالي وزير التجارة والصناعة السيد عبدالوهاب النفيسي معرض الكترو كويت ٧٦ حيث قام بزيارة جناح السّادة يوسف أحمد الغانم وأولاده (فيليپس ، هيتاشي ، فريچيدير) وقد كان في استقباله مدير قسم الالكترونيات السيد عبدالله فقيره الذي يشاهد في الصورة يشرح لمعالي الوزير آخر ماتوصلت إليه التكنولوچيا لمنتجات فيليپس وفريچيدير .

وقد كان الإقبال على جناح السّادة يوسف أحمد الغانم وأولاده كبيرًا .







مهرجان سياسي للتنظيمات الطلابية بالكويت

أحداث لبنان تمهيد لأيلول جديد للمقاومة
مخطط استعماري يستهدف الخليج العربي بعد لبنان



تجمع طلابي حاشد للتنديد باحداث لبنان والمخططات الامبريالية والصهيونية ضد الامة العربية

اقامت التنظيمات الطلابية بجامعة الكويت مهرجانا سياسيا ظهر امس شجبت فيه الاحداث الدامية في لبنان ، وطالبت فيه باتخاذ موقف حازم وحاسم من المخطط الامبريالي الذي يجري تنفيذه على الارض العربية في لبنان . وقد اشترك في المهرجان الاتحاد الوطني لطلبة الكويت ورابطة الطلبة اللبنانيين، والاتحاد العام لطلبة فلسطين — فرع الكويت ، والاتحاد الوطني لطلبة البحرين بالكويت ، والاتحاد العام لطلبة العراق ، والاتحاد الوطني لطلبة ارتريا ، والاتحاد الوطني لطلبة اليمن، والاتحاد الوطني لطلبة عمان ، واتحاد طلبة افريقيا بالكويت . وشارك بالمهرجان عدد كبير من الجموع الطلابية في الكويت .

وقد بدأ المهرجان بكلمة من الطالب محمد ابو جبارة ممثلا عن اتحاد طلبة فلسطين بين فيها خطورة الموقف في لبنان واثر ذلك على حركة التحرر العربية والثورة الفلسطينية قائلا : « ان المؤامرة التي يجري تنفيذها على ارض لبنان بايدي حزب الكتائب وما يسمى بحزب الوطنيين الاحرار والقوى الرجعية ضد ابناء الشعب اللبناني وقواه الوطنية وضد الثورة الفلسطينية ما هو الا حلقة من حلقات المسلسل التآمري الذي خططت له الامبريالية الامريكية والصهيونية تساعدهما القوى الرجعية في المنطقة العربية » .

ثم القى كلمة لبنان رئيس رابطة الطلبة اللبنانيين بيار ميشيل ابو خالد ، وركز في خطابه على التمسك بوحدة لبنان ، وقال ان الوضع في لبنان لا يحتاج الى مزيد من التصريحات بل نريد حلا يزيل الدمار عن لبنان . وان الرابطة لا تندد باحد بل تطالب باصلاح النظام السياسي والاقتصادي وترفض الانتماء الطائفي . وتستنكر اقحام الجيش في المعركة .

— أما كلمة الاتحاد العام لطلبة فلسطين فقد ركزت على ان الوضع في لبنان ما هو الا نتيجة للصراع الطبقي وان المسؤول عن تردي الاوضاع هناك يستهدف جر المقاومة الفلسطينية الى مذبحة اخرى من مذابح أيلول الاسود . لكن المقاومة واعية لهذا الهدف الذي تخطط له الامبريالية والصهيونية . وان على القوى الوطنية ، خاصة قوى الثورة الفلسطينية ، ان تكشف للجماهير طبيعة الصراع الحالي ، وحقيقة القوى الانعزالية التي تحاول ضرب مكتسبات الجماهير . وكذلك عليها ان تفضح الانظمة العربية التي تساهم في ايقاف المد الثوري الفلسطيني . وعلى القوى الوطنية وضع برنامج عمل مشترك ضد هذه المؤامرة . كما ان من المطلوب من الحركات الطلابية العربية ان تعي دورها التاريخي من هذه القضية المصيرية .

وتحدث علي تيغوني رئيس الهيئة الادارية للاتحاد الوطني لطلبة الكويت فركز على الارتباط بين حوادث لبنان والخط الرجعي الذي سيطر على الناخ العربي منذ اكتوبر ١٩٧٣ ، مدللا بذلك على مواقف بعض الزعماء العرب من قضية فلسطين .

واضاف ان الشعوب سوف تحدد موقفها ضد هذه المؤامرات التي تحاك ضد الجماهير العربية قبل كل شيء ، من اجل ترسيخ وضع لا يخدم الجماهير العربية .

وقال : اننا نؤيد قرار مجلس الامة الكويتي بطرد الكتائب وعملائها من البلاد .

مخطط ضد الشعوب العربية

وربط ممثل الاتحاد الوطني لطلبة البحرين بين حوادث لبنان والحوادث التي تجرى في العالم العربي كلل ، وايقاف التجربة الديمقراطية في البحرين وكذلك الانزال الايراني في عمان . وقال ان هذه المؤامرة ما هي الا مخطط ضد الشعوب العربية لضرب القوى الوطنية بايدي عربية . وفي نهاية خطابه طالب القوى الوطنية بان تقف موقفا موحدا من هذه القضية .

والقى كلمة الاتحاد الوطني لطلبة العراق سكرتير الاتحاد سعدي عزيز شهاب ، وبين فيها ان الهدف من المؤامرة هو القضاء على عروبة لبنان . وان تاييدات النفط في الوطن العربي قد ازعجت القوى الامبريالية صا دفعها الى اشعال الفتنة في لبنان . وقد اشعلت الطائفية في لبنان من اجل تقوية الصهيونية ، وزج منظمة التحرير في موقف لا تحسد عليه .

ثم تحدث محمود جبرا رئيس الاتحاد العام لطلبة ارتريا وقد ركز في خطابه حول ربط قضية لبنان بالوضع الذي يعانيه الشعب الانغولي وما تتعرض له الشعوب الافريقية من مؤامرات الهدف منها القضاء على مكتسباتها الثورية . وقال ان الاتحاد الارتيري يساند القوى الوطنية في لبنان .

واعقبه عبدالله شلبي رئيس اتحاد طلبة افريقيا فقال ان المؤامرة تستهدف ضرب كل ثورة تدافع عن الانسان وهي ضد كل انسان ثوري مؤمن بالانسانية، واضاف ان الثورة الفلسطينية هي المقصودة بذلك اساسا ، وطالب الحكومات العربية بمساندة الثورة الفلسطينية . وقال إن الاتحاد يساند كل القوى الوطنية ويشجب قوى الامبريالية ويساند الحركات القومية التحررية ضد الاستعمار بكافة اشكاله

لبنان والخليج

ثم تحدث احمد شيخ رئيس الاتحاد الوطني العام لطلبة اليمن ، حيث ركز في خطابه على الوضع العربي عموما والوضع في لبنان خاصة . وقال : ان هذه المظاهرة ما هي الا نتيجة لوعي الطلبة بقضاياهم المصيرية . وقد اكد كذلك على الربط بين ما يجري في الخليج العربي من تصريحات الشاه حول الامن في الخليج وبين الوضع في لبنان . فالمؤامرة واحدة سواء في لبنان او الخليج العربي . وعلى القوى الوطنية ان تكسر جدار الصمت عن احداث لبنان من قبل الانظمة الصامتة .

وتضمنت كلمة الاتحاد الوطني لطلبة عمان ان الوضع في لبنان جزء من مخططات الانظمة الرجعية سواء العربية او العالمية ، التي تهدف الى القضاء على حركات التحرر في الوطن العربي ، وقال ان الكتائب تقوم بحلقة من حلقات تلك المؤامرة .

وبعد هذا اختتم محمد ابو جبارة المهرجان السياسي بكلمة شكر فيها الحاضرين على تلبية نداء الواجب الا انه راى ان هناك تقصيرا من القواعد الطلابية في الحضور والمساهمة ، وطلب منها ان تتفاعل مع القضية لانها قضيتنا قبل كل شيء .



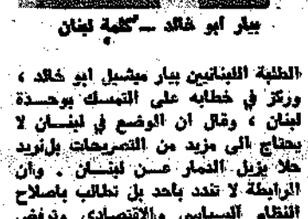
محمد ابو جبارة — كلمة فلسطين



سعد عزيز شهاب — كلمة العراق



محمود جبرا — كلمة ارتيريا



بيار ابو خالد — كلمة لبنان

د. صلاح عبدالمتعال بندوة الاجتماعيين:

٤٠ مليونا يموتون من الجوع سنويا!
الكويت بحاجة إلى ٣٥ ألف مدرس عام ١٩٨٥



جانب من « الاجتماعيين » الذين حضروا الندوة



د. صلاح عبد المتعال يتحدث مع السيدة فضة الشاذلي

كتب جمال الكاشف :

مستقبلية البحث العلمي في المجال الاجتماعي بالكويت ، كان موضوع المحاضرة الثانية من برنامج الموسم الثقافي الاول لادارة الخدمة الاجتماعية بوزارة التربية ، التي القاها بمقر رابطة الاجتماعيين مساء امس ، الدكتور صلاح عبد المتعال ، خبير البحوث الاجتماعية والجنائية بمجلس الوزراء .

قال الدكتور المحاضر ، ان مستقبل البحث العلمي في الكويت يرتبط اشد الارتباط بمستواها الحضاري . واستعرض الاطار العام لمحاضرته وهو الحديث عن علاقة البحث العلمي بكل من ابعاد المجال الاجتماعي ،والمستوى الحضاري والثقافي بالمجتمع ،واهداف التنمية ، والتحديات التي تواجه كلا من التنمية والبحث العلمي ، ثم طرح بعض الحلول .

وعن البحث في المجال الاجتماعي قال: « اننا امام لوحة قاتمة بعض الشيء ، فيها ظلام يثير للتشاؤم من اول وهلة.. فيها انسان يواجه كثيرا من المشاكل .. فئات ترتقي على حساب فئات اخرى.. الظلم هو القاعدة والعدالة هي الاستثناء ... ان التعصب والسيطرة هما روح العصر ... التناقض بين الامتداد ونظرية الصراع هما النظريتان السائدتان في الاجتماع الانساني الان .. ان تزيف تاريخ المجتمع هو أصدق مثل لمظاهر السلطة الباغية ... الانسان يعتدي على جمال الطبيعة حتى اصبح هو الجانب السيء لعملية التحضر المقترن بسوء التخطيط ... التلوث الاخلاقي بنفايات وعادم السلوك المتفرنج هو الهواء الذي يستنشقه الجميع ويهلك الصغار قبل الكبار .. عدم تقدير الدين الخالص كصمام امن للسلوك هذه اللوحة يمكن أن تزداد بشاعتها اذا اضيفت اليها لمسات والوان قاتمة مثل الجوع في كل شيء في الغذاء ، والتعليم ، والصحة ، في السكن والبيت من العاطفة والحنان ومكارم الاخلاق..»

وضرب مثلا بالجوع الغذائي فقال انه في كل دقيقة يموت ٧٢ شخصا في العالم من الجوع الغذائي ، أي ان ٤٠ مليون نسمة اغلبهم من الاطفال ماتوا في العالم عام ١٩٧٤ ، نتيجة لانتشار الامية والتخلف والفقر . اذ تتراوح نسبة الامية في البلاد المتخلفة ما بين ٦٠ — ٩٥ في المائة . بينما ٣٠ بالمائة من البلاد الغنية يتركز فيها ٩٥ بالمائة من الانشطة العلمية ، وانها تستحوذ على ٨٠ بالمائة من ثروة العالم . ونصف اطفال العالم الذين ليست لهم فرصة الالتحاق في المدارس من ابناء الدول المتخلفة التي تنتمي اليها ، لنقص عدد المدرسين . فافريقيا تحتاج بعد ١٠ سنوات الى ٣ مليون مدرس ، واسيا ٦ مليون ، و ٢ مليو ن في اميركا اللاتينية ، والكويت ٣٥ الف مدرس .

هذه الصورة القاتمة لا يمكن استبعادها عند تناول الكويت كدولة نامية رغم فيض الاموال التي طرا عليها في السنوات الاخيرة . لان الكويت كدولة حديثة ومجتمع له جذوره ، ترتبط ارتباطا عضويا بالدول العربية من ناحية ودائرة البلاد الاسلامية المحيطة بها من ناحية اخرى ...

واضاف الدكتور المحاضر قوله :«اذا اضفنا لونا ناريا للوحة السابقة والصراع العربي الاسرائيلي ، فان الكويت بفنائها المختلفة تصبح في بؤرة هذا التوهج ...

ذلك هو المجال الاجتماعي بابعاده المختلفة . « وشمول هذا المنظور يجعلنا نتحرك نحو هدف واضح محدد عندما نتناول قضية البحث العلمي في المجال الاجتماعي ... والهدف هو انماء حضاري المعقدة جوهره ، والرفاهية مقصد من مقاصده . »

وعلى مدى ساعة ونصف ، تناول الدكتور صلاح عبد المتعال جوانب عميقة من موضوع مستقبلية البحث العلمي ، واثر رصد سمو امير البلاد مبلغ مليوني دينار للبحث العلمي . وتحدث عن الامانة العلمية كقيمة موضوعية تحتاج الى التدريب منذ الطفولة خلال عملية التنشئة الاجتماعية للطفل ، وعن ربط عملية التغيير الاجتماعي برسم سياسة التعليم ، وعمليات التغيير الكبرى في العالم .

وفي النهاية قدم عدة حلول لمشكلات البحث العلمي ، يضيق المقام عن سردها.

١٥ معلمة فقط يحضرن ندوة جمعية المعلمين
اقتراح بتخفيض الجدول والغاء التقارير السنوية
ألف حالة ولادة بين المعلمات سنويا



دلال احمد البشر



حسبة الجاسم



فضيلة بوزبر



عائشة النجار

كتب موفق بني المرجة :

حول مشاكل المعلمات في الكويت شهد مقر جمعية المعلمين اجتماعا امس بدعوة من مجلس ادارتها تلبية لمطلب فئة من المعلمات الكويتيات اللواتي عنين على الجمعية اهتمامها بقضايا المعلمين و « آهمالها » لقضاياهن ..

وكانت دعوة مجلس ادارة الجمعية لهذا الاجتماع التي وجهتها لاكثر من خمسمائة معلمة كويتية في مختلف مدارس الكويت بمثابة « الامتحان » لجدية المطالب ، حيث لم تلب الدعوة في موعد انعقاد الاجتماع سوى ١٥ معلمة حضرت معظمهن متاخرات نحو ساعة فقط !! كما اصطحبت بعضهن بناتها ، لكن لم يمنع ذلك من عقد اجتماع منتج وحافل بالمشاكل والحلول !.

وقد أعرب السيد ناصر العصيمي امين سر الجمعية عن « تفاؤله » بقلة عدد الحاضرات معتبرا ذلك دلالة صحية على عدم وجود مشاكل مقلقة تحفز المعلمات للحضور !.

بينما خالفه الراي السيد عبد المحسن السعيد رئيس مجلس ادارة الجمعية

ومدير التعليم المتوسط بالتربية الذي اعتبر ضالة عدد الحاضرات ظاهرة غير صحية لدلالتها على عدم المشاركة الجادة من قبل المعلمات حتى في المناسبة المخصصة لنقاش مطالبهن وتبنيها من قبل الجمعية تجاه وزارة التربية !!.

ثم نوه رئيس الجمعية بدور جمعية المعلمين منذ بداية نشاطها في « نادي المعلمين » وقال : ان الجمعية حينما كانت تطالب بانصاف « المعلم » فقد كان الانصاف ينال المعلمة ايضا ، والجمعية لم تفرق بين اعضائها اطلاقا . ودعا المعلمات لعرض قضاياهن العامة .

قضية المناوبة

وبدأت حصة الجاسم (نائبة مدرسة مشتركة) بعرض قضية « المناوبة » التي تنفرد بها مدارس البنات ، حيث يفترض ان تتواجد مدرسة باستمرار مع الطالبات بعد نهاية الدوام المدرسي حتى يتم تامين وصول ولي امر اخر طالبة في المدرسة ولو ادى الامر للتاخر عدة ساعات . ودعت اولياء الامور الى تقدير ظروف المعلمات وضرورة الحضور في غضون فترة لا تتجاوز نصف ساعة والا اعتبرت المعلمة غير مسؤولة عن التاخر اكثر من ذلك .

واقترح السيد السعيد احد حلول ثلاثة للمشكلة على ان يختار المسؤولون في التربية الحل المناسب منها ، وهي : تعيين موظفة مختصة لهذا العمل اليومي ، او تخفيض جدول بعض المعلمات للقيام بهذا الواجب الاضافي ، او صرف بدل اضافي لمن تقوم بهذه المهمة من المعلمات .

نصاب المعلمات من الحصص

كما اثارت نجاة الفليج موضوع ازدحام نصاب المعلمات من الحصص في الابتدائي بحيث يصل الى ٢٦ او ٢٤ حصة اسبوعية وطالب باقتصار حصتين من اللغة العربية كحل .

الا ان رئيس الجمعية وافق على عدالة مطلب تخفيض الحصص من حيث المبدا على الا يرتبط ذلك بمواد حصص معينة بالذات لان ذلك يقتضي تعديل الخطة التعليمية نفسها .

واتفق المجتمعون على احد حلسين مناسبين للمشكلة : الاول : تعيين منتدب كلف من المعلمات لتخفيض الحصص ، والثاني : تخصيص مكافاة مادية للراغبات من المعلمات في اداء حصص اضافية على جداولهن المعتادة .

وتحدثت خديجة شبشر (مدرسة لغة انكليزية بالثانوي) عن صعوبة منهج اللغة الانكليزية مما ينعكس على الطالبات والضعف الذي يعانين منه ، كما ذكرت الصعوبات التي تعانيها معلمات الانكليزي لكثافة الحصص وتكليفهن بالحصص الاحتياطية الداخلية والخارجية نتيجة النقص في عدد المعلمات وتاخر تامين العدد الكافي حتى فترة متاخرة من العام الدراسي .

الف حالة ولادة !

فاوضح رئيس الجمعية ان من عوامل الضغط زيادة نسبة الحوامل وحالات الولادة التي تصل الى الالف سنويا واتفق على المطالبة بالتوسع في التعيين كحل للمشكلة .

وطالبت نجاة الخبيزم (مدرسة بالثانوي) بمراعاة ظروف المدرسات والسماح لهن بالتاخر صباحا او الانصراف مبكرا اذا كان الجدول يسمح لهن بذلك .

وردت دلال البشر (نائبة مدرسة مشتركة) بقولها ان المعلمات يرفضن الحصة الاولى اذا اتفق على مبدأ عدم التقيد بالدوام المدرسي .

وايدت نادرة الريس (نائبة مدرسة مشتركة) كلامها بقولها ان الالتزام بالدوام ضرورة والناظرة يمكنها ان تقدر الظروف التي تتطلب السماح للمعلمة بالخروج خلال الدوام .

وتساءلت وداد العتيقي عن مدى ضرورة الابقاء على التقارير السرية .

وقالت نادرة الريس ان المشكلة الاساسية التي نواجهها دائما هي افتقادنا للتنسيق وبعد ان كنا نشكو من وجود فصول ابتدائي اضافوا لنا فصول ثانوي .

واقترحت حصة الجاسم توزيع طالبات المدارس المشتركة على المدارس في المناطق القريبة من مساكنهن مما يريح اولياء الامور .

وقال ناصر العصيمي : ان الاتجاه في الوزارة سائر للتخلص من المدارس المشتركة كلما امكن ذلك من طريق توفر المباني المدرسية ، ولكن المشكلة هي انعدام التخطيط البعيد المدى ، فالوزارة لا تتطلع الى ٢٠ سنة قادمة وانما تكتفي بالخطة الخمسية مثلا .

جامعة الكويت

اعـــلان

رقم ١٥

عن شغل وظائف مدرسي لغة انجليزية

للعام الجامعي ٧٦ / ١٩٧٧

تعلن جامعة الكويت عن حاجتها لمدرس لغة انجليزية للعام الجامعي القادم ٧٦ / ١٩٧٧ .

المؤهلات المطلوبة :

١ — بالنسبة للمدرسين الاجانب :

بشرط ان يكون المتقدم حاصلا على بكالوريوس آداب في اللغة الانجليزية او العلوم الانسانية وماجستير او دبلوم في طرق تدريس اللغة الانجليزية او في علم اللغة التطبيقي وخبرة لا تقل عن ٣ سنوات بالنسبة للحاصلين على الماجستير و ٥ سنوات بالنسبة لحاملي الدبلوم لطلاب المدارس الثانوية او الجامعة ، ويفضل من كانت خبرته في تدريس طلاب العلوم .

٢ — بالنسبة للمدرسين العرب :

بشرط ان يكون المتقدم حاصلا على درجة البكالوريوس او الليسانس (تخصص لغة انجليزية وآدابها) على الا تقل التقدير عن جيد (ويفضل ان تكون الدرجة من جامعة بريطانية او امريكية) ودرجة الماجستير في طرق تدريس اللغة الانجليزية او في علم اللغة التطبيقي وخبرة لا تقل عن ٥ سنوات في تدريس المادة لطلاب المدارس الثانوية او الجامعة ويفضل من كانت خبرته في تدريس طلاب العلوم .

٣ — يمنح المرشح تذاكر سفر سنوية بالدرجة السياحة له وزوجته وثلاثة على الاكثر من ابنائه الذين لا تزيد اعمارهم عن عشر سنة .

٤ — سيكون الحد الادنى للراتب الاجمالي الشهري مبلغ ٣١٠ د.ك. للاعزب و ٣٦٠ د.ك. للمتزوج .

٥ — يكون سكن من يقع عليه الاختيار على نفقته الخاصة .

٦ — يمكن الحصول على استمارات تقديم الطلبات من سفارات دولة الكويت في القاهرة ودمشق او مباشرة من جامعة الكويت .

٧ — يرفق بالاستمارة صور من المؤهلات الدراسية وشهادات الخبرة معتمدة من الجهات الرسمية غير قابلة للرد .

٨ — ترسل الطلبات راسا الى جامعة الكويت (ادارة الشؤون الادارية) في موعد لا يتجاوز ١٩٧٦/٢/١٥ .

الدكتور العوضي في محاضرة عن أمراض البيئة:
الرفاهية .. المتهم الأول
في الاصابة بمرض الحساسية في الكويت

كتب صفوان البني :

بدعوة من الجمعية الجغرافية الكويتية ، القى الدكتور عبد الرحمن العوضي وزير الصحة محاضرة امس بمقر الجمعية عن البيئة والامراض البيئية في الكويت ، وقد تناول الدكتور العوضي الامراض التي تلازم البيئة الكويتية ، واهم اعراضها وتوزيعها الجغرافي والسكاني ومدى ارتباطها بالتطور والتقدم الاجتماعي الذي يلفته الكويت .

وقد استهل الدكتور عبد الرحمن العوضي محاضرته بتوضيح مدى علاقة الجغرافيا بالبيئة ، وقال ان البيئة مرتبطة بالجغرافية لان الامراض تتوزع حسب المناطق الجغرافية وحسب التوزع السكاني .

وعرف الدكتور العوضي البيئة ككل فقال ان تفسير البيئة هو كل ما يتعلق ويحيط بالانسان يؤثر فيه او يتاثر فيه بشكل مباشر ، او غير مباشر .

وخصص الدكتور العوضي بالذات ارتباط الانسان بالبيئة عن طريق المرض، وقال لو حددنا علاقة الامراض بالبيئة لوجدنا ان الامراض متفاوتة في العالم بين دول متقدمة ودول متخلفة ، وكذلك الامراض التي تتاثر بل تتوزع حسب خطوط الطول والعرض .

أمراض الكويت وتوعيتها

وقال الدكتور العوضي ان بعض الامراض مرتبطة بالبيئة الكويتية ، وتتوزع حسب الوضع السكاني في المناطق المتخلفة وغير المتخلفة ، واضاف انها تنقسم الى امراض معدية وغير معدية ولكل من هذه الامراض موظفها واعراضها وتواجدها .

وقد عرض الدكتور العوضي خلال محاضرته عددا من الافلام « السلايد » عن بعض الامراض التي تحدث عنها ، وخص منها بالدرجة الاولى مرض « الحساسية » باعتباره من امراض العصر المستفحلة بالكويت ، وقال الدكتور العوضي انه بالنسبة لمرض الحساسية لا يوجد ميكروب مسبب له ولكن يوجد في البيئة الكويتية عامل مسبب له وهو مرض غير معد .

وقال الدكتور العوضي انه نظرا لازدياد ظاهرة مرض الحساسية اسسنا وحدة خاصة للحساسية للقوم بالتجارب والدراسات لوضع حد لهذا المرض .

تجارب تشمل ١٤١٨ حالة

وقال الدكتور العوضي ان التجارب شملت ١٤١٨ حالة من المرضى بالحساسية . وقد اعطى الدكتور العوضي عدة احصائيات بتلا حوالي ٥٧٪ من الحالات قالوا ان الحساسية تنتابهم بعد تناول السمك و ٥٢٪ بالمائة اثر تناول البيض وهكذا .

اما عن الامراض البيئية فقد ذكر ٦٣٪ بالمئة من الحالات من ان الرطوبة تؤثر عليهم وحوالي ٣١٪ بالمائة من الحرارة .

وقال الدكتور العوضي انه يوجد ايضا بعض الامراض النفسية مثل ازدياد حالات الحساسية عند الشعور بالغضب والضيق .

واضاف الدكتور العوضي انه امام ذلك وجدنا لدى الدراسة ان ١٧ بالمائة من الحالات يخف شعورهم بالحساسية عند خروجهم من الغرفة التي يتواجدون فيها .

من المتهم ؟ ؟

وقال الدكتور عبد الرحمن العوضي في محاضرته انه امام هذه الدراسات والنتائج من هو « المتهم » الحقيقي الذي يتسبب في كل تلك الاعراض في بيئتنا الكويتية ؟

واضاف ان تكاثر اعراض الحساسية تتوافق مع تواجد بعض الانواع المعينة من الاشجار والمنتشرة بالضرورة مع المناطق الراقية والمنظمة .

وكذلك وجد ان هناك علاقة كبيرة بين الاجراء المكيفة داخل البيوت وبين الحساسية .

واضاف الدكتور العوضي انه وجهت التهمة ايضا الى بعض انواع الشجيرات التي تزهر في فبرين من العام فثبت ان حالات تزايد الحساسية في مقترنة بمواعيد ازهارها ، رغم ان الدراسات قد وجهت اليها بعض الاتهام ..

وقال الدكتور العوضي ان الدراسة التي اجريت اثبتت ان توزيع النباتات ايضا يتعلق بصورة او باخرى بحالات ظهور الحساسية بكثرة او بقلة حسب المواسم المعينة . وكذلك سرعة الرياح والاتجاه الجغرافي .

عند الاحساس بالالم
فكر في مستحضرات دكتور جيبو



مستحضرات دكتور جيبو لتزييل الآلام
منذ اجيال عديدة ومستحضرات « دكتور جيبو » تستعمل في ازالة آلام الروماتيزم والتهاب المفاصل وأوجاع الظهر والعجين وللرياضيين لا يستغنى عنها في حالات شد العضلات .

مستحضرات دكتور جيبو للوقاية من الآلام
نظرا لان مستحضرات « دكتور جيبو » مصنوعة من الصوف النقي فانها تحمي الجسم من الالام الناتجة عن البرد والرطوبة وتقلبات الجو . كما انها تقي الركبة وكعب القدم من الاصابات والنتوءات المختلفة .

Dr. GIBAUD راحة و وقاية

الوكيل العام : صيدلية المنصور — تلفون ٨١٢٤٤٣ — ٨١٧٦٧٨

قبس الاقتصاد

ثراء اليهود وتطور العرب

قبل ازمعة اعوام نشر احد المعاهد الاسرائيلية دراسة عن الشرق الاوسط في عام ٢٠٠٠ ، توقع فيها ، ان تصبح مصر دولة صناعية ، وسوريا دولة زراعية متقدمة ، اما اسرائيل فستكون دولة صناعية تمون الشرق الاوسط بالاجهزة المعقدة المتقدمة . والمقصود هنا بالطبع ان اسرائيل ستكون « فوق الجميع » بعد ٢٥ عاما .

والذي ينظر الى الاقتصاد الاسرائيلي الآن يرى استحالة تحقق توقعات المعهد الاسرائيلي . وعندما تتم المقارنة بين الواقع الاقتصادي الاسرائيلي وبين الواقع الاقتصادي العربي ، يرى غرقا هائلا لمصلحة العرب بكل تاكيد .

فالاقتصاد الاسرائيلي في تدهور مستمر ، وعملته خفضت ثلاث مرات في مدى عام واحد ، والبطالة والتضخم من الانتشار هناك بحيث لم يعد بامكان هذه الدولة اجتذاب مزيد من المهاجرين . فكيف ستصبح بعد ربع قرن قطب الشرق الاوسط الاقتصادي ، مع العلم انه لا توجد دلائل تشير الى ان باستطاعة الاقتصاد الإسرائيلي الانتاج على النطاق الواسع ، الآن وبعد عشرات السنين ، لكي يمكنه مواجهة ومنافسة حتى دولة صناعية اوروبية متوسطة على الشرق الاوسط ؟

في مقابل ذلك ، ظهر العرب اليوم الى الوجود كعملاق اقتصادي كبير . ففضل الكويت امكن ايجاد نظام مساعدات مالية متطور بواسطة الصناديق والمصارف المشتركة . وكذلك استطاعت دول الخليج انشاء اسطول لناقلات النفط وشركة نفطية وشركة استثمارات واسطول تجاري ضخم وحوض جاف . فضلا عن عدد من المشاريع المشتركة الحيوية .

وخلال ربع القرن المقبل ستتمكن السعودية ودول الخليج من بناء صناعة نفطية ضخمة ، ومن امتلاك اضخم اسطول لنقل النفط واضخم المؤسسات المالية العالمية . ومن المؤكد ان العرب سينجحون في اقامة تعاون اقتصادي افضل في المستقبل القريب . والامل قوي في ان يتقنوا صناعة الانسان المتقدم .

لقد بات ثراء اليهود تقريبا بالمقارنة مع ثراء وسرعة تطور العرب .

سعيد علم الدين

الجمعية العمومية لشركة نفط الكويت تضع ترتيبات تعديل مجلس الادارة اتجاهات حول موضوع القطاع النفطي

وضعت الجمعية العمومية لشركة نفط الكويت امس الترتيبات النهائية للتعديلات التي من المقرر ادخالها على مجلس ادارة الشركة . عندما يوافق مجلس الامة على اتفاقية الاستيلاء على الثروة البترولية ، التي عقدت بين وزارة النفط وبين شركتي « غالف اويل » و « بريتش بتروليوم » في الاول من ديسمبر الماضي .

وقد تألفت الجمعية من وزير النفط السيد عبد المطلب الكاظمي ، ورئيس مجلس ادارة الشركة السيد احمد جعفر ، وممثل عن الشركتين ، بالاضافة الى عدد من كبار موظفي الشركة الاعضاء في الجمعية .

ومعروف ان مجلس الادارة يتألف حاليا من ١٠ ممثلا عن الشركتين وستة ممثلين عن الحكومة الكويتية . وفي حال موافقة مجلس الامة على الاتفاقية التي يجري البحث فيها حاليا ، فان ممثلي الشركتين سيقدمون استقالاتهم ، وسيعين مجلس الوزراء اعضاء كويتيين جدد بدلا من الاعضاء المستقيلين .

ومع ان وزارة النفط لم تكشف النقاب عما دار في اجتماعات الجمعية العمومية امس ، الا ان مصادرها قالت ان الترتيبات التي وضعت تهدف الى ان تكون وزارة النفط وشركة نفط الكويت جاهزتين لاجراء التعديلات المطلوبة ، عندما يقر مجلس الامة اتفاقية الاستيلاء النفطي .

ومن المعتقد ان التعديلات التي ستطرأ على مجلس ادارة شركة نفط الكويت ، هي جزء من عملية اعادة تنظيم القطاع النفطي بشكل جذري ، وذلك لكي يتماشى مع التطور المهم الذي طرأ على صناعة النفط الكويتية عندما استولت الكويت بالكامل على شركة نفط الكويت .

وتشمل عملية اعادة التنظيم ، دمج عدة قطاعات نفطية موجودة في شركتي نفط الكويت والبترول الوطنية ، وفي داخل كل شركة على حدة . وهناك اقتراح لدمج دائرة التسويق المحلي ، و « شركة كافكو » التي تقوم بتسويق وقود الطائرات ، داخل شركة البترول الوطنية على سبيل المثال . كما ان هناك مذكرات واقتراحات اخرى تهدف جميعها الى توحيد عمليات الشركتين المتشابهة ، لكن اهمها هو دمج الشركتين في شركة واحدة .

والجدير بالذكر ان هناك اتجاها قويا لدى وزارة النفط نحو تركيز عمليات الانتاج في دوائر معينة ما امكن وذلك للحيلولة دون توسع الجهاز الاداري النفطي . كما يقضي هذا الاتجاه بان يكون لوزارة النفط اليد الطولى في كل كبيرة وصغيرة على صعيد الانتاج والتسويق والتصنيع .

يقابل ذلك ، اتجاه اخر هو ترك المؤسسات النفطية تعمل بكامل حريتها دون تدخل من وزارة النفط . بل انشاء مزيد من المؤسسات النفطية المستقلة وذلك نظرا لتعقيدات صناعة النفط التي لا تسمح بتركز العمل في جهة واحدة .

واكدت مصادر وزارة النفط ان عملية التنظيم قد انجزت وان الوزارة تنتظر الان مجلس الامة لكي يوافق على اتفاقية الاستيلاء النفطي حتى يمكن المباشرة بتنفيذ الترتيبات والتنظيمات الجديدة .

السعودية ترفض دفع ٦٨ مليون دولار عمولة للخاشقجي

ذكرت صحيفة « الفاينانشال تايمز » ان الحكومة السعودية رفضت ان تدفع لرجل الاعمال السعودي السيد عدنان الخاشقجي مبلغ ٦٨ مليون دولار كعمولة عن جهوده في ترتيب صفقة اسلحة قيمتها ٢٫٦ مليار دولار مع شركة نورثروب الاميركية لصنع الطائرات .

وذكرت ان موضوع العمولة سبق ان رتبه الخاشقجي مع شركة نورثروب ، لكن في ايلول الماضي اعلنت وزارة الخارجية الاميركية انها غير متاكدة من ان مثل هذه الرسوم كانت ملائمة .

وفي اعقاب ذلك اعلنت الحكومة السعودية انها حظرت دفع العمولات على كل المبيعات التي قامت بها . وقالت مصادر وزارة الدفاع الاميركية ان السعودية قررت عدم دفع العمولات عن الصفقة مع نورثروب .

ولم يدل الخاشقجي باية تصريح غير ان ناطقا باسمه قال ان الخاشقجي لم يقر بعد ما اذا سيفعل حيال هذا الامر .

بيع ٥٠ ألف برميل يوميا لشركة نفط أميركية

يوغسلافيا تجدد عرضها حول مشروع المصفاة

وقعت في وزارة النفط امس اتفاقية بين الكويت وشركة لويزيانا للطاقة « ايكول » تقضي بان تشتري الشركة الاميركية ٥٠ الف برميل يوميا من النفط الكويتي لمدة خمس سنوات .

وستستورد الشركة الاميركية المذكورة النفط الخام الكويتي لتزويد مصفاتها الجديدة التي اقامتها على الساحل الشرقي للولايات المتحدة ، حيث من المنتظر ان تبدا العمل في الربع الاخير من العام الحالي .

وستبدا عملية تحميل النفط اعتبارا من اول اكتوبر المقبل ، وذلك بالسعر والشروط التجارية التي تحددها الحكومة ، وتعلنها لكافة عملائها من حين لآخر .

وبرغم ان الاتفاقية لم تتضمن سعرا محددا لكمية النفط المشتراة الا ان مصادر وزارة النفط قالت امس ان السعر الحالي للنفط الكويتي هو ١١٫٢٠ دولارا للبرميل من ميناء الاحمدي .

من جهة اخرى ، استمرت الاجتماعات امس بين كبار مسؤولي الوزارة وبين وفد من شركة « بريتش بتروليوم » حول امكانية ترتيب تعاقدات جديدة بين الطرفين . ومعروف ان اتفاقية الاستيلاء النفطي نصت على امداد « البريتش بتروليوم » بحوالي ٤٠٠ الف برميل يوميا .

من جهة اخرى ، استقبل السيد محمود العدساني وكيل وزارة النفط امس سفير يوغسلافيا وبحث معه في الامور النفطية التي تهم البلدين كما تناول البحث الامور التي كان الجانبان الكويتي واليوغسلافي قد بحثاها في اجتماعات سابقة تمت في شهر نوفمبر الماضي .

وقدم السفير اليوغسلافي الى السيد العدساني ايضاحات وتفصيلات اخرى لمشروع اقامة مصفاة للنفط في يوغسلافيا ، والكميات التي تحتاجها من النفط الخام بشكل خاص . واحتياجات يوغسلافيا بصفة عامة من هذا النفط .

واجتمع السيد العدساني ايضا بسفير ماليزيا حيث استعرضا العلاقات النفطية بين البلدين .

وسبق لمسؤولين في جمهورية زائير ان اجروا مباحثات نفطية قبل ١٠ ايام حول تزويد مصفاة زائيري بالنفط بموجب عقد متوسط الاجل . وقد انتهت المفاوضات مع زائيري بالاتفاق على اجراء دراسات لمعرفة المتطلبات الزائيرية من النفط الخام ومشتقات النفط .

ومن المنتظر اجراء مزيد من المباحثات مع الهند حول تزويدها بمشتقات النفط الكويتية ، وهي المباحثات التي كان وزير النفط قد بداها في الهند قبل اكثر من شهر .

وعلمت « القبس » ان الهدف الرئيسي لوزارة النفط هو عدم ترك الانتاج هذا العام يهبط الى ادنى مستوياته كما حصل في العام الماضي . لذلك فان جهودا كبيرة ستبذل خلال الاسابيع المقبلة على صعيد زيادة عقود البيع المتوسطة والطويلة الاجل مع مختلف الدول بالاسعار العالمية المعلنة للنفط الكويتي ، او بالمستويات التي تحددها الوزارة كل ثلاثة اشهر .



محمود العدساني
وكيل وزارة النفط

تأثيرات سحب الودائع الكويتية على لبنان

القرار الكويتي نموذج للعلاقات بين العرب ولبنان المقسم

توصية مجلس الامة بسحب ودائع وارصدة الكويت من المصارف اللبنانية ، تعتبر تحولا مهما في العلاقات المالية والمصرفية الكويتية اللبنانية .

ويرى المراقبون ان الحرب الاهلية قد تركت الجهاز المصرفي اللبناني حتى الان سليما من التدمير ، الا انه الان في مركز لا يحسد عليه نظرا للهبوط المريع في اعمال المصارف هذا العام ، وبالتالي الخسائر المالية الجسيمة التي تكبدتها .

غير ان اقدام الكويت على سحب ودائع ، سواء ودائع الحكومة او ودائع الافراد ، سيعتبر ضربة مميتة لهذا الجهاز ، الذي كان يعتبر الجهاز المصرفي الاول في العالم العربي . اذ يبلغ مجموع الودائع الكويتية في المصارف اللبنانية اكثر من مليار ليرة ، كما تشير احصاءات لبنانية غير رسمية .

ويقول المراقبون ، ان الجهاز المصرفي اللبناني غير قادر على توفير مثل هذا المبلغ في حال عودة الحياة الى طبيعتها السابقة . وفي حال قدرته على ذلك ، فانه سيعاني من ازمة نقص كبيرة في السيولة المصرفية ، وهذا الامر سيعرضه للخطر وسيفقده ثقة باقي الحكومات العربية والافراد ، فيه مما يجعلهم يلجأون الى سحب ودائعهم واموالهم .

ومعروف ان ٦٠ بالمائة من الودائع في المصارف اللبنانية ، التي تبلغ قرابة ٩ مليار ليرة (حوالي ١١٠ مليون دينار كويتي) تعود الى الحكومات والمستثمرين العرب والى المغتربين اللبنانيين . ومع ان حصة المواطنين العرب من هذه الودائع غير محددة بدقة ، فانها تشكل نسبة كبيرة تفوق سيولة الجهاز المصرفي اللبناني .

ويضيف هؤلاء ان الكويت الان غير قادر على سحب ودائعها بسبب قرار سوق الجمعية المصارف اللبنانية ان اتخذته قبل شهر ، ويقضي باقفال المصارف اللبنانية الى ان تنتهي الحرب الاهلية الدموية . الا ان تقارير صحافية تحدثت في وقت سابق عن ان معظم المصارف اللبنانية قد نقلت نشاطاتها الى بلدة جونيه التي تبعد عن بيروت ٢٠ كلم فقط .

ويرى المراقبون ايضا ، ان توصية مجلس الامة تعد نموذجا لما ستكون عليه العلاقات بين العالم العربي وبين لبنان في حالة تقسيمه ، وهم يتوقعون ان تزول مكانة لبنان الاقتصادية والمالية فيما اذا تمت عملية التقسيم .

ويرتبط رجال الاعمال اللبنانيون بعقود مع الدول العربية تبلغ قيمتها البضائع والمعدات ، وبعقود مقاولات يبلغ حجمها مليارات الدولارات . واذا قدر للتقسيم ان يتم فان هذه العقود ستتعثر في وضع سيء من حيث تعرضها لمخاطر الفسخ .

شركات كويتية وعربية في اصدار ياباني

اعلنت المؤسسات المالية التالية وهي : الشركة الكويتية للاستثمار ش.م.ك ، البنك العربي والدولي للاستثمار ، بانك ناسيونال دي باري ، يونيون بانك اوف سويتزرلاند (للاوراق المالية) المحدودة ، الشركة العربية للاستثمار (الرياض) ، شركة الكويت والباسفيك للتمويل المحدودة ، عن ان الاجراءات قد اتخذت لعرض سندات بقيمة ٢٠ مليون دولار ، تستحق السداد في عام ١٩٨١ ، لصالح بنك نيبون فودوسان المحدود . كما تم التوقيع على اتفاقية التعهد في ٢١ يناير ١٩٧٦ . وحدد سعر الفائدة والذي يدفع سنويا بنسبة ٩٫٢٥ بالمائة ، وسعر الاصدار ١٠٠ بالمائة .

وعرض هذا الاصدار والاكتتاب به اساسا من قبل مجموعة واسعة من المستثمرين في منطقة الشرق الاوسط . كما قدم طلب الى سوق اسهم لوكسمبرج لتسجيل هذه السندات واعلانها في هذا السوق . وهذا الاصدار موجه اساسا لتمويل عمليات بنك نيبون فودوسان خارج اليابان

ايطاليا تغلق سوق عملاتها لاشعار اخر

اغلقت الحكومة الايطالية امس سوق نقدها بسبب هروب الدولارات الى الخارج بشكل خطير . وقال وزير الخزانة الايطالي السيد اميليو كولومبو ان ايطاليا انفقت ٥١٦ مليون دولار على عملية التدخل لرفع سعر عملتها المتدهور .

وقال كولومبو للصحافيين امس ان سوق العملات الايطالي سيظل مغلقا الى ان يسمح الوضع النقدي بفتحها مجددا .

أسعار الأسهم

•• وزارة التجارة والصناعة ••

اسعار الاسهم ليوم الاربعاء ٢١ـ١ـ١٩٧٦

اسم الشركة		السعر الاعلى	السعر الادنى	الكمية المتداولة	السعر السابق	التاريخ	الفرق
البنك الوطني					١/٢ ٩٣	١/١٢	
بنك الخليج					٨٠	١/١٣	
بنك الخليج (جديد)	٥٥			٥٠٠	٦٥	١٢/٢٠	ـ ١٠
البنك التجاري					٩٦	١٢/٢٩	
البنك الاهلي					٩٠	١٢/٢٥	
بنك الكويت ش.ا					٧١	١٢/١٥	
البنك العقاري					٤٥	١/٦	
الكويتية للاستثمار	٤٩			٢٠٠٠	٤٩	١/٢٠	
استثمارات خارجية					٢٩	١/١٩	
الدولية للاستثمار					١٤٫٢٠٠	١/٢٠	
الكويت للتامين					١٢٠	١٢/٣١	
الخليج للتامين					١/٢ ٩٥	١/٤	
الاهلية للتامين					١/٢ ٧٩	١/١٩	
صناعات وطنية					٨٠	١/١٣	
مطاحن الدقيق					٣٣	٦/١٩	
الانابيب المعدنية					٨٦	١٢/٩	
اسمنت الكويت					١/٢ ٤٨	١/٢٠	
اسمنت الكويت (جديد)					١/٢ ٣٧	١/٢٠	
الاسماك الكويتية ١/٢ ٢٤				٣٧٠	١/٢ ١٦	١٢/١٦	ـ ٢
التبريد					٢٤	١٢/١٥	
الوطنية للسيارات ١/٢ ٣٠		٣٠٫٣٠٠		٢٠٠٠	٣١	١/١٩	ـ ١/٢
بناء واصلاح السفن ٩٫٢٠				٣٦٠٤	١/٢ ٩	١/١٩	ـ ٣٠٠ر
الكويتية للدواجن					١٢٫١٥٠	١/٢٠	
ناقلات النفط					١/٢ ٣٩	١/١٩	
الملاحة الكويتية					٦٥	١/١٩	
المواصلات الكويتية					٢٤	١/١٣	
المواشي ١/٤ ٣٢		١/٢ ٣١		٤٠٠٠	١/٢ ٣٢	١/٢٠	
السينما الكويتية					١/٢ ٤٧	١/١٩	
الفنادق الكويتية	٣٥			٢٠٠٠	٣٥	١٢/١٦	
الكويتية للاغذية					٣٩	١٢/٢٤	
عقارات الكويت					١٠٢	١٢/١١	
العقارات المتحدة					٥٧	١٢/٣١	
العقارات المتحدة (اصدار جديد) ١/٤ ٦٠		٣/٤ ٥٩		١٧٣٩٥	٣/٤ ٥٩	١/٢٠	+ ١/٢
الوطنية العقارية ١/٤ ٣٥				١٠٠٠	٣٥٫٤٠٠	١/١٨	+ ١٥٠ر

المجموع الكلي : ٣٢٨٦٩

شركة عبد العزيز وعلي يوسف الزيني
هاتف : ٤٣٥١٤١ ـ ٤٣٥١٤٢

دولار أميركي	٢٩٤٫٤٠	مارك الماني	١١٣
جنيه استرليني	٥٩٦٫٥٠	فرنك سويسري	١١٣
ليرة لبنانية	١٢٢٧٠	فرنك فرنسي	٦٥٫٥٠
ليرة سورية	٧٫٧٤٠	ليرة ايطالي	٤٢٩
دينار اردني	٨٩٦	ين ياباني	٩٧٠
دينار عراقي	٨١٧	تومان ايراني	٤٢
دينار جنوبي	٨٥٠	روبية هندية	٣٣٫٥٠
دينار بحريني	٧٣٥	روبية باكستانية	٢٩٧٥٠
درهم الامارات	٧٣٥	بيزيتا اسباني	٤٩٠٠
ريال قطري	٧١٥	جنيه مصري	٢٠٠ ـ ٢٠٨
ريال سعودي	٨٢٦٠	**الذهب**	
ريال عماني	٨٣٥	ذهب تولات	١٣٩٥٠٠
ريال يمني شمالي	٦٥	ذهب كيلو ٩٩٩	١١٩٤
دولار كندي	٢٩٣	ذهب كيلو ٩٩٥	١١٨٨

المجموعة التجارية المتحدة
هاتف : ٤٢٠١١٥ ـ ٤٢٠٤٢٦

دولار أميركي	٢٩٤٫٢٠	ريال قطري	٧٣٠
جنيه استرليني	٥٩٦٫٣٠	تومان ايراني	٤٢٫١٥٠
مارك الماني	١١٣	دولار كندي	٢٨٩٫٥٠
فرنك سويسري	١١٣	بيزيتا اسباني	٥٫١٢٠
فرنك فرنسي	٦٥٫٤٠	روبية هندية	٣٣٫٥٠
ليرة ايطالية	٤٢٩٫١٠	جنيه مصري للسياح	٢٠٧
ليرة لبنانية	١١٫٦٠٠	جنيه مصري للمصريين	٢٠٠
ليرة سورية	٧٧٢٠	جنيه مصري نقدي	٤١٥
دينار عراقي	٨١٤	درهم الامارات	٧٣٥
دينار اردني	٨٩٥	**الذهب**	
دينار جنوبي	٨٤٥	ذهب تولات ٩٩٩	١٣٩
دينار بحريني	٧٣٧	ذهب كيلو ٩٩٥	١١٨٥
ريال سعودي	٨٫٢٧٠	ذهب كيلو ٩٩٩	١١٩١
ريال يمني	٦٥		

شركة عز للتجارة والسياحة
هاتف : ٤١٧٩٢٩ ـ ٤١٧٩٣٩

دولار اميركي	٢٩٤٣٥	ريال سعودي	٨٢٥٠
جنيه استرليني	٥٩٨	ريال عماني	٨٣٨
ليرة لبنانية	١١٫٥٠٠	ريال يمني شمالي	٦٥٢٥
ليرة سورية	٧٧٥٠	مارك الماني	١١٢
دينار اردني	٨٩٤	فرنك سويسري	١١٢٫١٠
دينار عراقي	٨١٤	فرنك فرنسي	٦٧
دينار جنوبي	٨٥٠	تومان ايراني	٤٢٫٢٠٠
دينار بحريني	٧٣٧	روبية هندية	٣٣٫١٩٠
درهم الامارات	٧٣٨٫٥٠	روبية باكستانية	٢٩٨٫٠٠
ريال قطري	٧٢٨	جنيه مصري	٢٠٠ ـ ٢١٠ ـ ٤١٦

حركة اسعار السندات
التاريخ : ٢١ـ١ـ١٩٧٦
الفائدة المستحقة حتى تاريخ ٢٤ـ١ـ١٩٧٦

اسم السندات	البيع	الشراء	التغير	حجم التعامل بالالف	الفوائد المستحقة الايام	الفوائد المستحقة المبلغ بالدينار	هامش سعر الشراء بالنسبة المئوية
سندات البنك الصناعي الكويتي ٪٦ استحقاق ١٩٧٨/١١/١٤	٩٦ ٣/٨	١٠٠ ١/٨	ـ	ـ	٦٠	١٠٫٢٢٠	٦٫٨٠٪

« توضيح لنشرة الاسعار »

١ ـ يمثل سعر البيع والشراء نسبة مئوية من القيمة الاسمية للسند (وبالنسبة لهذا الاصدار بالذات فان القيمة الاسمية هي ١٠٠٠ دينار) .

٢ ـ والتغير في السعر يمثل الفرق بين سعر الشراء السابق والحالي معبرا عنه كنسبة مئوية بين السعرين .

٣ ـ حجم التداول : هو مجموع الكمية المتداولة في يوم بالالف دينار .

٤ ـ الفوائد المستحقة توضح عدد الايام التي احتفظ فيها البائع بسنده واستحق عليها الفائدة التي تسري على السند خلال هذه الايام ، والمبلغ بالدنانير الذي يدفعه له المشتري عن هذه الفترة . اما لماذا يدفع المشتري هذه الفائدة فلانه هو الذي يحصل على الفوائد المتراكمة بالكامل عند استحقاقها كل ستة اشهر .

٥ ـ هامش سعر الشراء هي الفرق بين تاريخ الاستحقاق وبين العائد الفعلي للمشتري .

فالعائد يتغير بحسب سعر الشراء ، فاذا كان سعر الشراء اكبر من القيمة الاسمية كان العائد اقل والعكس صحيح . فمثلا بالنسبة لسندات البنك الصناعي فلة ١٠٠ر٢ دينار وفائدة ١/٢ ٦٪ سنويا اذا كان ثمن الشراء ١٠٠٪ كان العائد ١/٢ ٦٪ واذا كان سعر الشراء ١/٨ ١٠٢٪ فان العائد يكون ٦٪ وبالعكس اذا كان سعر الشراء ٩٨٪ فان العائد يكون ٧٪ .

شركة مصفاة البترول الأردنية المساهمة المحدودة

تعلن

شركة عز للتجارة والصيرفة

عن قبول طلبات الاكتتاب في اسهم شركة مصفاة البترول الاردنية المساهمة المحدودة ابتداء من يوم السبت الموافق ٧٦/١/٢٤ يمكن الحصول على استمارات الاكتتاب من مكاتب الشركة الكائنة بشارع علي السالم / مقابل البنك التجاري / الفرع الرئيسي بناية مكي حسين الجمعة

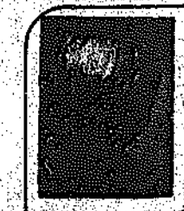
« اسهما امتيازية للدينار الاردني »

للاستعلام / ت / ٤١٧٩٢٩ / ٤١٧٩٣٩

تعلن مؤسسة
حسين ناصر الوهيب
التجارية
قسم التحف والهدايا الشرقية عن وصول تشكيلة
كبيرة من الدراعات الشتوية والربيعية
المختلفة بمناسبة قدوم فصل الربيع وباسعار
مناسبة /
فاهلاً بزيارتكم
مجمع الاندلس / مقابل سينما الاندلس
تلفون / ٥٤٣٣٤٤



ساعات
اورينت
ORIENT
ORIENT
شركة حسان وحكمة جوبا
كاجوبا
حاب مخفر الصالحية / عمارة الأوقاف
تلفون ٤٣٤١٢٥ ٤٣٤١٦٦



صالون الهامي
يقدم آخر التسريحات
والقصات ، وحمام الزيت
مع المشوارات الحديثة
والتاليس المضمون باحدث
الوسائل العالمية .
المرقاب / مقابل الفخر
ت / ٤١٢٩٢٠

لمدة ١٥ يوماً
معرض جميل جمال
يقدم اسعاره الاستثنائية
اوسع تشكيلة قميص رجالي ٧٥٠ و٠ فلس
ارق تشكيلة كنزة صوف رجالي ٢٥٠ و١ دينار
اوسع تشكيلة بنطلون رجالي ٢٥٠ و٢ دينار
ارق تشكيلة بدلة رجالي ٠٠٠ و١٠ دنانير
ملاحظة / موقف واسع خلف العمارة للسيارات
حولي / شارع توسن
مقابل المحافظة / ت ٥٤٣٠٧٥

مفقود
فقد من السيد / احمد محمد عبد الهادي القدومي
جواز سفر رقم / ٤٢٤٧٤٣ .
على من يجده تسليمه الى السفارة الاردنية
مشكوراً والاتصال ت / ٦٣٦٠٣٠
وله مكافأة

الجبس المصري ماركة
البلاح
ليس مؤسسة
ناصر واجح للتجارة والمقاولات
ان تعلن عن استلامها جبس مصري
ماركة البلاح / الكمية محدودة
للمراجعة / تلفون / ٤٣٥٥٢٥

انتبه ...
معرض الانصاري
لبيع وتصليح الاجهزة الالكترونية والكهربائية
٢٥ دينار فقط .. تركيب ايريال متحرك
مع ماتور شنل ماستر للتلفزيونات الملونة
مع تركيب مسجل سيارة ستيريو / سشوار
تستعمل على ولاعة السيارة وكذلك الات
حاسبة الكترونية بسعر مغري جداً / ماتورات
وايريال هيرشمان بالجملة / شعار ناخدمة زبائننا
شارع الهلالي / خلف ادارة الاوقاف العام
تلفون / ٤١٣٧٢٥ الصالحية

تعلن
وكالة باهري لبيع الاراضي بالأردن
عن وصول قطع سكنية صغيرة
للبيع في ماركا / الجبل الابيض
صويلح / خوية السوق
الماء والكهرباء متوفرة
الشوارع معبدة .
الاتصال / تلفون / ٤١٢٩٥٨ بعد الظهر
مؤسسة سليم للتجارة
فوق مطعم جبري / شارع فهد السالم

بيع اراضي بعمان
موقع ممتاز / اسعار مغرية جداً
يعلن مكتب الشركة الثلاثية العقارية التجارية ومكتب الاندلس
العقاري بعمان عن طرح نمر مغروزة للبيع في المشروع الكائن في الذراع
الغربي حوض (٣٨) قطعة ٦ داخل حدود امانة العاصمة واقع بين الجبل
الاخضر وجبل عمان ونادي الارثوذكس بامكانكم الاطلاع على المخططات
المنظمة من قبل امانة العاصمة في معرض الريان ـ دوار الكرد ـ النقره
ت ٥٤٢٣١٨ او في بقالة سيله الظهر ـ الفحيحيل ت ٩١١٢٩٧ وعلى
جميع الذين حجزوا قطع في الارض المذكورة الحضور لانجاز معاملاتهم .

للبيع
للشباب الرياضي / سيارة اسوفولتا
ايطاليه / ماتور فيتيس امريكي
موديل ٧٤ « ٤٢٨ » سرعة « ٣٢٠ » كم طوال
١٩٧٢ فل اوتوماتيك / مكيفة
مؤسسة نايف ابو ميه للسيارات / ت / ٤٤٣١٢٥

اعلان
تعلن محلات التكاتف
عن حاجتها الى :
ميكانيكي فني في تصليح مكائن
الخياطة / العراوي / اللقطة / التطريز
الازرار لمكائن برذر الصناعية
على من يجد بنفسه الكفاءة التامة
فليتقدم الى محلات التكاتف
تلفون / ٤٣٣٤٢٦ / ص.ب ٢٣٦

للبيع
سيارة تشاف مرسيدس سكس ويل
موديل ٧٤ سعة ٢٠ متر مكعب
بحالة ممتازة / للبيع نقداً / السعر
١٢ الف دينار / المراجعة / تلفون ٨١٣٢٨٦
محلات إلتكاتف

للبيع
ثلاجة عرض للاجبانات / طولها ٤ متر
وعرض ٩٠ سم وارتفاع متر تصلح لسوق
مركزي او جمعية /
السعر ١٠٠٠ دينار
المراجعة / تلفون / ٦١٢١٣٤

للبيع فيلا
تكييف مركزي / طابقين واحد / ٦ غرف و ٢ صالة
وملحق ٣ غرف / تشطيب لوكس على مساحة
١٠٠٠ متر مربع / بمنطقة الرابية /
للاستفسار / تلفون / ٥١٧٩٢٢
بعد الساعة الواحدة ظهراً

الى هواة التسجيل ..
كما عودتكم شركة
الدهيشي التجارية
ASA
على الجديد دائماً فاغتنموا هذه
الفرصة الذهبية /
مسجل كاسيت راديو FM.AM مع
راديو جيب الكتروفين هدية مجانية
بسعر ٥٠٠ و١٦ دينار / موفي / شارع توني
فرع اولى / ٥١٢٧١٣ / ٥٣٠٧٢٤
فرع ثاني / ٥٤٤٠٥٧ / ٥٤٤٠٥٢





صالون / الزهور
تصاحبه / جوليت طلش
يقدم الدواء الاميركي « K6 » لتليين الشعر
مع كفالة ٦ شهور ولدينا خمسة عشرة قصة
جديدة امريكية بالاضافة الى حمام وفيس زيت

الى اصحاب معارض الازياء ...
شغل خياطة جمعية الشعب التعاونية
مستعدون لتلبية طلبات المعارض من الملابس
النسائية الجاهزة / باشراف مصمم الازياء المعروف
ابو سمير
تلفون / ٥١٧٩٤٦

للبيع
معرض مكون من بابين وسندرة
على المحلين للمكان
مقابل مجمع البنوك بالشويخ الصناعية
شارع كنداري / تلفون / ٤٧٤٥٣٨ / ٨١٦٧٤٥

للبيع
للشباب الرياضي / سيارة اسوفولتا
ايطاليه / ماتور فيتيس امريكي
موديل « ٤٢٨ » سرعة « ٣٢٠ » كم طوال
١٩٧٢ فل اوتوماتيك / مكيفة
مؤسسة نايف ابو ميه للسيارات / ت / ٤٤٣١٢٥

صالون / الزهور
تصاحبه / جوليت طلش
يقدم الدواء الاميركي « K6 » لتليين الشعر
مع كفالة ٦ شهور ولدينا خمسة عشرة قصة
جديدة امريكية بالاضافة الى حمام وفيس زيت

صرفيات الكويت للساعات
لصاحبه : محمد عسكر
يقدم افخر انواع الساعات وتشكيلة
جذابة من الساعات النسائية
والرجالية الاوتوماتيكية والالكترونية
ذات الشهرة العالمية
سوق الكويت / شركة العقارات
قرب دوارة عبد الرزاق / ت / ٤١٩٥٣٣

فقط ١٥ دينار
مسجل استريو مع سماعات
جاهزة في بيارك
« معرض زهرة فلسطين »
تركيب وتصليح استريو سيارة ـ
تلفزيونات ـ تركيب ايريالات ـ
حولي ـ وسط شارع بيروت
تلفون : ٥٤٦٣٠٤

للبيع
نساف شفر ٧٥ بسعر مناسب
الاتصال من ٨ الى ١٢ ظهرا
ت ٩١٤٥٢٣ ـ ابو فيصل ـ
او تلفون ٥٤٧٨٥٨ من ٨٫٣٠ ـ
١١٫٣٠ ابو انور

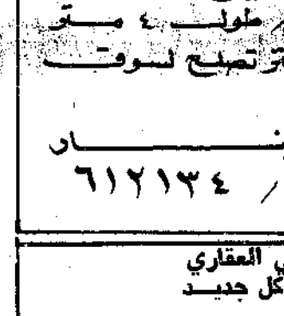
للبيع
مكتب مكون من غرفتين مجهز بالعفش / موقع ممتاز
مكيف سنترال / بسعر مغري جداً
الاتصال / ت ٤١٤٢٠٦ / خالد

للايجار
فيلا بمنطقة بيان ـ شارعين
مكيف مركزي ـ طابق واحد ـ
هاتف عمومي
المراجعة ت ٢٩٦٤٧ من ١٠ الى
١ صباحا ٦٣٣١٤٩ من ٢ الى ٥
مساء

للاعلانات والاعراض
يوجد لدينا كراسي وطرابيزات
للايجار / كما توجد
لدينا / خدمه
مطعم ومقهى التحرير / ت ٤١٩٧١
المرقاب / بجانب الفخر

مؤسسة خاتم سليمان
للبيع والشراء
ايجار واستئجار
العقارات / بيع وشراء
المتاثم والعقارات
ت / ٤٣١٤١٧
٤٣١٢٧٥

للبيع او للايجار
محل تجاري ، بابين ، جانب مخبز
القدس ـ شارع بيروت ـ حولي
مع التليفون والديكور
المراجعة : كامل دحبور
شيرة الخضار ـ جملة ومفرق
الشويخ ـ ٤ بعد الظهر



يسعد صالون
الفتاة الجميلة
اهتمام اخصائية التجميل
سهيلة حمزة الى اسرته
بحاجة / شارع الرئيسي / مقابل ابريدا القديم
عمارة شماع بحاجة ت ٦٣٥٠٠٥

فرصة ذهبية
مكتبة للبيع لعدم التفرغ
الموقع / شارع بيروت / نهاية مجمع الاطباء / مقابل بريد حولي
بالبضاعة او بدونها .
المراجعة / تلفون / ٦١٩٢٤٥

معرض للبيع
محل تجاري مساحته
كبيرة بسوق المصارف
بكامل ديكوراته ايجار
مناسب
المراجعة ت : ٤١٨٥٢١
عبد الكريم

بيت الاثاث المستعمل الانيق
لا احراج بعد اليوم . هل ترغب
ببيع اثاث منزلك المستعمل او
الشراء . اتصل ببيت الاثاث
المستعمل الانيق وستجد الحل
للاستفسار بالهاتف : ٦٣٨٢٢٧
ابو فؤاد

للبيع مكتب
مع مطبخ وحمام في عمارة جوهرة
الخليج ـ الدور الثاني ـ على
الشارع الرئيسي ـ بايجار مغر
مع عرض خاطر
الاتصال ت : ٤١٦٤٠٦

للايجار / البيع
اجازة محل خياطة
للسيدات الاتصال ت
٤٤٦٨٦٥

للبيع بداعي السفر
بقالة تونس الخضراء
بالبضاعة او بدونها
المراجعة شخصيا بالبقالة / شارع تونس
مقابل مخبز الجميل سابقا

للبيع
مكتب مكون من بابين وسندرة
على المحلين للمكاتب
مقابل مجمع البنوك بالشويخ الصناعية
شارع كنداري / تلفون / ٤٧٤٥٣٨ / ٨١٦٧٤٥

اختام حلب
كويت ـ ٤٢٥٩٩٢
الشرق ـ أمام مدرسة الصباح

صرفيات العوضي
ت ٤٤٤٥٠٦
٤٤٤٠٠٥
سوق الكويت

نشتري اسهم
باسعار مغرية
ت / ٤٤٠٠٧٤ / ٤٤٠٠٧٨
الاتصال /

وصلنا
عقود ومجوهرات تقليدية من
تشيكوسلوفاكيا ـ البيع جملة ومفرد
محلات كراري ـ شارع الجزائر
مقابل بنك الكويت والشرق الاوسط
ت : ٤١٨٩٧٣ ـ ٤٢١٧٤١

للبيع
سيارة امبريال موديل ٧٥
فل اتوماتيك بحالة ممتازة
الاتصال ٤٢١١١٧

وصلت سيارتنا الاميركية
١٩٧٦
وصلت سياراتنا الاميركية ١٩٧٦
بالنقد والتقسيط ـ مؤسسة
سالم علي للسيارات ـ حولي ـ
شارع المثنى ـ خلف المعاهد
الخاصة . تلفون : ٥٤٣٩٢٨

مفقود
جواز سفر رقم ٩٤٤٣٣٥ اردني
الرجاء ممن يجده تسليمه للسفارة
الاردنية .

فشتري اسهم
المراجعة / ت
٤٣١٤٦٤ ـ ٤١٦٥٩٠
صيدلية الخابراتول
مكتب ٣ الدور الثالث
واسهم تجاري « دبي »

لو كنت ..

رئيسة جمعية المعلمين

●● لو كنت رئيسة جمعية المعلمين .. ما هو اول قرار تقومين باتخاذه ؟

● **بدرية عبد الجادر**
((مدرسة))

— القضاء على ظاهرة المعلمة ، من طريق اقامة اجتماعات دورية لتفهم ودراسة مشاكلها المدرسية ، واقامة ندوات ثقافية لرفع مستواها العلمي والعملي .



● **عبدالله صخي العنزي**
((مدرس))

— اصدر نشرة دورية انصبها على جميع مدارس الكويت للتعريف بنشاطات الجمعية ، والاعمال التي تقوم بها .

— دعوة المدرسين والمسؤولين في جميع مدارس الكويت ، ومعرفة اسباب تقصيرهم في زيارة الجمعية والمساهمة في نشاطاتها .

● **حسين عبدالله (مدرس)**

— اقامة رحلات وتنشيط اعمال الجمعية بمختلف المجالات ، ودراسة هوايات المدرسين والمدرسات ومدى امكانية مساهمة الجمعية في ازكائها ، وكذلك اقامة المعارض في مختلف المناسبات لكي لا يكون التدريس عائقا بين المدرس وممارسته لهواياته .

● **معتز خالد ((طالب))**

— كنت اطالب بتخفيض عدد الحصص في المدارس ، وكذلك العمل على جعل يوم الخميس يوم عطلة رسمية اسوة بالجامعة .



برقية شكر للامير من جمعية الثقافة الاجتماعية

تلقى سمو امير البلاد برقية الشكر التالية من جمعية الثقافة الاجتماعية .

كان ابرتكم الكريمة اطيب الاثر في نفوس ابناء هذا البلد العزيز ، والتي سيكون لها اكبر المساهمة في نشر العلم والثقافة وفي ازدهار وطننا الحبيب . وانا نسأل الله ان يوفقكم لما فيه خير وطننا وامتنا .

● وقد رد سموه ببرقية جوابية جاء فيها :

نشكركم على برقيتكم بمناسبة تاسيسنا مبرة صباح السالم المبارك الصباح سائلين المولى القدير ان يبارك مساعينا الخيرة ويوفقنا جميعا لخدمة وطننا الغالي واعلاء شانه .

استقبالات سمو ولي العهد

● سمو ولي العهد رئيس مجلس الوزراء الشيخ جابر الاحمد ، استقبل صباح امس السادة : بدر النصر الله وكيل ديوان الموظفين ، وحمد الجوعان ومشاري العنجري الوكيلين المساعدين، والسفير يعقوب الرشيد ، والصحافي المصري زكريا نيل ، وجابر حمود الجابر الصباح ، ثم الدكتور عبد الرحمن العوضي وزير الصحة ، واعضاء اتحاد المدارس الخاصة خليفة طلال الجري ، وعبد المحسن الشاهين الغانم ، وعبد اللطيف الغلف ، ثم وزير المالية عبد الرحمن الحقيقي .

فنان المغرب العربي الطيب الصديقي:

بالصدفة!

اتجهت إلى الاخراج والتمثيل

لدأوم بالرمز وافضل المسرح "اللازمني"



كتبت مفيدة سلمان :

الطيب الصديقي اسم لمع في عالم المسرح في السنوات الاخيرة كواحد من اقدر المخرجين والكتاب المسرحيين بقرينا العربي ، وانتشر اسمه مع تعدد نشاطات وعروض فرقته المسرحية التي اطلق عليها اسم « مسرح الناس » التي دابت على تقديم عروضها للمتيمين العرب في فرنسا كل عام ، علاوة على تقديم عروضها في كل المهرجانات المسرحية ، وحازت على تقدير كل النقاد في مختلف العواصم التي عرضت مسرحياتها بها ، واشتهر عن الطيب الصديقي انمصاحب طريقة مميزة في الاخراج المسرحي .

ولم يعرف الطيب الصديقي كمخرج مسرحي متميز فقط ، وانما عرف ايضا من خلال المسرحيات التي كتبها او اقتبسها ، وايضا من خلال الادوار التي مثلها على خشبة المسرح حتى اطلق عليه بحق لقب (رجل المسرح) في المغرب العربي .

والطيب الصديقي يقضي حاليا بيننا عدة ايام بمصاحبة فرقته المسرحية « مسرح الناس » لتقديم عرضين مسرحيين على مسرح المعاهد الخاصة اعتبارا من بعد غد « السبت » .

وقد التقت (القبس) بالفنان المغربي الكبير لقاء سريعا ، وكان هذا الحوار :

● البداية مع الاخراج ... كيف كانت ؟

— لم يكن لي اي دراسة في الاخراج كالطريقة التقليدية المتبعة والتي لا ازمن بها .. كل شيء جاء بالصدفة .. اولا التمثيل ثم تلا ذلك الاخراج والتاليف . واستمرت مسيرتي مع المسرح حتى مثلت على اشهر المسارح الفرنسية كالمسرح الوطني الفرنسي (T. N. P.)

احياء الاشكال المسرحية العربية

● هل هناك مدرسة معينة تنتمي اليها في الاخراج ؟..

— لا اظن ان هناك مدرسة معينة انتمي اليها ، والمسرح العربي يضم محاولات متناقضة ، لكنها متكاملة .. وانا مع مسرح الناس نبحث عن الاصالة في الفن العربي وهذا جاء بعد مراحل عديدة ، منها مرحلة ترجمة المسرحيات، ثم مرحلة الاقتباس ، ثم المرحلة الاخيرة واقصد بها الخمس سنوات الاخيرة وهي مرحلة الاعتماد على اشكال « الفرجة » العربية الموجودة ، وفي نفس الوقت البحث عن اشكال كادت ان تضمحل وتنقرض .

وفيما يتعلق بالاشكال التي ستقدمها في ديوان سيدي عبد الرحمن المجذوب فهي اشكال مستمدة من مسرح الشارع ، وهو ما نسميه في المغرب (الحلقة) .

● وعن التاليف المسرحي يقول :

— تواجد التاليف عندي كالاخراج بالصدفة !! وقد قمت بترجمة ما يقارب ١٠٠ كتاب للمؤلفين الاجانب ، ولي ما يقارب خمسة وخمسين عملا ما بين اخراج وتاليف وتمثيل .

لا ازمة نصوص

ويستطرد الصديقي قائلا :

— هناك الكثيرين من المؤلفين المغاربة وهذا يعني اننا لا نعاني افتقارا للنصوص ومن افضل المؤلفين لدينا .. احمد الطيب وتيمود وعلي الحداني والخمراوي وغيرهم .

● هل تطورت النصوص المسرحية من الماضي وهل ساعدت على تواجد نوع من انواع المسارح ؟

— استطيع ان اقول ان النصوص الان اخذت الطابع السياسي فساعدت على خلق المسرح السياسي ، وانا اعتقد ان كل عمل مسرحي له مفهوم سياسي معين .. ولكن انا لا ازمن شخصيا بالمسرح الرمزي فالرمز دائما يؤدي الى الالتباس او يمكن ان يؤدي الى عكس ما يريده المؤلف او المخرج فانا اعتقد بان المسرح لا يمكن ان يتجاهل مشاغل الناس ومشاكلهم ، وانا مؤمن بالمسرح « اللازمني » . ولنأخذ مثلا مسرحية « مقامات بديع الزمان » فانا استقطع فيها المرحلة الزمنية وعندما نعرض الان فهي لا تمثل الواقع قبل الف سنة مضت ، بل تمثل التعبير الحالي والصورة الحية للبيئة العربية الحالية ، وهذا يمثل نجاح المسرح اللازمني .

● وماذا عن مسرح الناس ؟

— هو المسرح الوحيد المتنقل والمتجول في العالم العربي ..

● ... وعن الشعب المغربي وتشجيعه للفن ؟

— هناك تشجيع للمسرح ، لكن لو توفرت الدعاية التلفزيونية والاذاعية لكان المسرح اكثر انتشارا ولكن رغم هذا فللمسرح جمهوره ، وقد حضر الاخوان في الكويت مهرجان المسرح العربي في الربيع عام ١٩٧٤ ، وشاهدوا الاقبال الشديد ومدى النجاح المسرحي لدينا .

افضل الاخراج

● ايهما تفضل ان تتخصص ... مخرج ام مؤلف ام ممثل ؟

— اقربهم الى نفسي الاخراج ..

● وهل هناك نوع معين من النصوص تفضل الاتجاه اليه في الاخراج ؟

— يوجد نوع معين فلكل وجوده وفوعينه الخاصة في الاخراج .. حتى لو كان النص من نفس النوع ..

اعجبني ((بس يا بحر))

● وعن المسرح الكويتي يقول :

— للاسف الشديد لم اشاهد منه شيئا .. وفي دمشق عرضت مسرحية « ١ — ٢ — ٣ — ٤ يم » ولكن لم استطع مشاهدتها لانها عرضت في مسرح القباني الذي يعتبر من المسارح الضيقة غير المستوفية لشروط المسرح ، ولكني شاهدت فيلم « بس يا بحر » في فرنسا واعجبني جدا وفي نفس الوقت ساشاهد مسرحية «علي جناح التبريزي» في التلفزيون وبعد ذلك ساقول رايي .. اما الان فلا استطيع الحكم بصراحة ودقة .

حفل استقبال لفرقة الناس المغربية





بدعوة من المجلس الوطني للثقافة والفنون والاداب اقيم امس حفل استقبال لفرقة مسرح الناس التي وصلت الكويت لتقديم عروضها .. وقد حضر الحفل السفير المغربي وحرمه والسيد ان احمد السقاف وعبد الرزاق البصير والعديد من المهتمين بالفن والادب ، وعدد من اعضاء المسارح الكويتية المختلفة . والصور لبعض لقطات من الحفل .

البرلسي يقيم حفلا تودیعیا لهيئة التدريس بالجامعة



● اقام الدكتور عبد الوهاب البرلسي مدير جامعة الكويت حفلا امس بمناسبة انتهاء فترة عمله بالكويت وعودته الى منصبه بهيئة اليونسكو .

حضر الحفل جاسم المرزوق وزير التربية ، وانور النوري امين عام الجامعة ، وعمداء الكليات ، ومساعدو العمداء ، ورؤساء الاقسام والاساتذة والمعيدون . وكان الحفل مختلطا ، حيث ضم ايضا عضوات هيئة التدريس والاداريات من الجنس اللطيف وقرينات الاساتذة .



● عبد الله الصالوي وسعاد عبد الخالق احتفلا بزفافهما في حفل بويح بنادي الفساط ضم الاهل والاصدقاء .. مبروك .



● احتفل القائم اول علي عبدالمحسن العلي ، بعقد قرانه امس على كريمة احدى الاسر الكويتية ، وقد اقيم حفل القران بفندق شيراتون ، ويبدو في الصورة رئيس مجلس الامة يعقوب الحريس ، وفي الثانية مستشار سمو الامير مع الحريس ووالده .. مبروك .

شركة الشاهين
لصيانة وترميم المباني
كافة أعمال الديكور والترميمات إستعداد
قام لبناء طابق ثاني وملاحق وتلبيس طابوق جيري
تلفون ٤٤٠٧٤١ ص.ب ٢٣٦٣٥

سيارات للايجار !! مع السائق وبدون السائق
* أسعار مخفضة * عدد الكيلومترات غير محدد
تطلب التفاصيل من:
بدر الملا واخوانه
شارع المسرح هاتف: ٤٢٣٢٣١ - ٤٢٣٧١٠
ومن: فندق هيلتون هاتف ٥٣٠٠٠٠ / ٢٤٥

الاذاعة

سهرة أدبية شعرية ممتعة



الذين سهروا الى جوار التلفزيون مساء يوم السبت الماضي لا شك قد استمتعوا بسهرة ادبية ثقافية منوعة في برنامج (الميكروفون مع..) ولا شك ايضا ان شخصية ضيفة البرنامج فاطمة يوسف العلي وطريقتها الرشيقة الذكية في ادارة الحوار مع الضيوف الاخرين كان لها اكبر الاثر في نجاح الحلقة ، كما كان لاسئلتها الدسمة في شتى مناحي الادب والشعر مع الشاعر احمد السقاف مردودا ثقافيا وادبيا هاما ، واثبتت فاطمة بذلك انها لا تقل في قدراتها كمقدمة برامج ، عن قدراتها الاخرى كصحفية واديبة ومتحدثة لبقة .

((عنان))

● **فترة الصباح**

٣٠ر٥ القران الكريم ، سورة (الانعام)للشيخ راغب مصطفى غلوش ، ٣٥ر٦ (ورد الجنان) لماهر العطار ، موسيقى (ندى الصبح)لحمدي الحريري ، ١٥ر٧ صحافتنا اليوم ، ٣٠ر٧ (علشان الشوك) لمحمد عبد الوهاب ،موسيقى (الوان) لعثمان السيد ، (اكلك منين يابطة) لصباح ، (شوفي يا عين الحنان) لمحمد عبده، موسيقى (الله بالخير) لحليم الرومي ، ٣٠ر٨ عالم غريب ، ٢٠ر٩ ما يطلبه المستمعون ، ٠٠ر١١ سباعية (عمره ما تبخر) ١٥ر١١ ثلاث اغاني ليحيى احمد وعفاف راضي وفاضل عواد، ١٥ر١٢ مسلسل (بنت القريح) ٢٨ر١٢ سامرية (لحاك الله) لعائشة المرطه ، (الكرنك)لمحمد عبد الوهاب ، (لا تقول بختار) لبارك المعتوق.



● **فترة الظهيرة**

١٥ر١ (يا منيني) لعبد المحسن المهنا ، (ماله الطو ماله) لفدوى عبيد ، ٣٥ر١ اغنيتان لفريد الشاطئ، ووردة الجزائرية ، ٠٠ر٢ جولة في عالم الادب ، ٣٠ر٢ (بدور) لفيصل عبد الله ، (يا دلع دلع) لصباح ، (طال غيابك)لروان محفوظ ، ٠٢ر٣ برنامج (مع الصغار)، ٣٠ر٤ (انا من اشوف هواي) لامل خضير ، ٥٠ر٤ القران الكريم ، سورة (البقرة) للشيخ عبد الباسط عبد الصمد ، ٢٦ر٥ برنامج (مساء النور) .

مع أم كلثوم و (عودت عيني)



سهرة الليلة بالاذاعة تضيفها مع كلمات شاعر الشباب احمد رامي ، والحان الموسيقار رياض السنباطي ،وغناء كوكب الشرق ام كلثوم واغنية (عودت عيني) .

المستمعون يطلبون فيروز وعوض دوخي



المستمعون طلبوا اليوم ٨ اغاني لمطربيهم وفنانيهم المحبوبين هم على التوالي ، (ليلة طويلة) لمصطفى احمد، (والنبي وحشتنا) لشادية ، (الصفصاف) لسعدون جابر ، (سالتك حبيبي) لفيروز ، (مداعبات قبل الزواج) لعبد الحسين عبد الرضا وسعاد عبد الله ، (أشواق) لرياض السنباطي ، (الغيره) لعوض دوخي ، واخيرا (على طرف جناحك) لنجاة .

● **فترة المساء**

٠٥ر٦ (يا لولو) لحمد سليم ، (شمعه) لفيفه المغربية ، (يا عيني على الصبر) لوديع الصافي ، ٤٣ر٦ حديث (الدين اساس التطور الحضاري) ٥٠ر٦ صوت (يا ساري الليل) لعوض دوخي ، ٣٠ر٧ (الحب العقيقي) لشادية ، ١٥ر٨ اغنيتان لعبد الكريم عبد القادر وطروب ، ٣٠ر٨ اخبار الرياضة، ٤٠ر٨ حوار الكلمات تقديم صالح الشايجي وفاطمة العلي ، ٥٥ر٨ نجوم الليل) لعباس البدري .

● **فترة السهرة**

٠٠ر٩ اطراف الحديث ، ٣٠ر٩ صوت (اغالب فيك الشوق) لعبد الوهاب،عبد السلام ، صوت (لا من الصخر) لعبد الله احمد ، (طاح الحطب) لليلى عبد العزيز ، صوت (يشوقني برق)لحسين جاسم ، ٢١ر١٠ (ليل الحبايب سرى) لفريد الشاطئ ، ٣٠ر١٠ (بين جبلين) تقديم نجوى ابو النجا ، ٠٠ر١١ سهرة غنائية ، ٠٥ر١٢ (مسرح على الهواء) اخراج حامد حنفي والختام بالقران الكريم والسلام الاميري .

التلفزيون



الغيرة .. في (لعبة اسمها الحب)

سهرة الليلة بالتلفزيون تقضيها مع المسرحية العربية (لعبة اسمها الحب) بطولة ليلى طاهر وعمر الحريري ووداد حمدي ووحيد سيف ، ومن اخراج جلال الشرقاوي قدمتها فرقة عمر الخيام المسرحية في موسمها الماضي ، وهي من نوع المسرحيات الاجتماعية التي تعالج مشكلة اجتماعية تحدث في كثير من البيوت ، وهي مشكلة الزوجة الغيور التي تخنق زوجها بحبها وغيرتها ، ونشاهد خلال المسرحية الزوجة (ليلى طاهر تشكو لوالدها (وحيد سيف) ووالدتها (وداد حمدي) من زوجها الطبيب (عمر الحريري) وانه انشأ علاقة مع صديقة لها

برنامج التلفزيون

٣٠ر٥ القرآن الكريم ، ٣٠ر٥ الرسوم المتحركة بالالوان، ٤٥ر٦ حلقة من برنامج (مع الطلبة) بين مدرستي ثانوية الدوحة وثانوية عبد الله السالم للبنين ، ٤٥ر٦ حلقة من المسلسل العربي (المسرح الكبير) ، ٥٠ر٧ حلقة من برنامج (مع الدين) للشيخ عبد الله النوري ، ١٥ر٨ المسلسل الاجنبي (عائلة والتن) ٠٠ر٩ نشرة الاخبار ، ٣٠ر٩ مسرحية السهرة العربية (لعبة اسمها الحب) والختام بموجز الانباء والسلام الاميري .

هل تفلح في استمالة قلب حبيبها ؟

في الرابعة الا ربع مساء غانينا — كالعادة — حلقة من حلقات المسلسل اللبناني (المسرح الكبير) تمثيل وحيد جلال ولمياء غنالي ، ووفاء طربية ، ويحكى قصة عائلة لبنانية تهاجر الى افريقيا ، ثم تحضر فتاة الى الاسرة على اساس انها مربية قدمت بناء على الاعلان المنشور في الصحف .

فيلم عن الكلاب البوليسية

فيلم عن الكلاب البوليسية وكيفية تربيتها وتدريبها ودورها في خدمة العدالة ونعقب المجرمين ، يستعد المخرج التلفزيوني محمد لويس لاخراجه باسم . (الكلب البوليسي ودوره في خدمة الشعب)، التصوير سيجري في مبنى كلية الشرطة ويساعد في الانتاج جاسم الفضيان .

الصلاة

الفجر : ١٩ر٥
الشروق : ٤٢ر٦
الظهر : ١٢
العصر : ٥٧ر٢
المغرب : ٢١ر٥
العشاء : ٣٨ر٦

البحر

المد الاول :
٣ صباحا
المد الثاني :
٤ عصرا
الجزر الاول :
٩ صباحا
الجزر الثاني :
٩ مساء

السينما

● الاندلس : شارلتون هيستون — كارين بلاك في فيلم : مطار ٧٥ — ملون

● السالمية : سيدني جيمس — جوان سيمز في فيلم : هيا يا فتيات

● الحمراء : فريد شوقي — ناهد شريف في فيلم : ومضى قطار العمر.

● السيارات : جين سوريل — موريزيو بونوجليا في فيلم : دوامة الحب — ملون

● غرناطة : سهير رمزي — سمير صبري في فيلم : بنت اسمها محمود

● الفردوس : ريهانا سلطان — فينود ميهرا في فيلم : الفتاة الطائشة — ملون

الاحمدي : عادل امام — صفاء ابو السعود — في فيلم : شياطين الى الابد — ملون .

الفحيحيل : دارمندرا — سيرا باتو في فيلم : المؤامرة — سازيش — ملون

الجهرة : نجلاء فتحي — نور الشريف في فيلم : صابرين — ملون .

الصيدليات

الكويت — فينيقيا: ٤٢٠٢٣٩ ، شارع فهد السالم عمار قفندق فينيقيا .

الكويت — ابن حيان ، ٤٢٩٨٥٤ ، شارع مبارك الكبير . حولي والنقرة — الهناء — ٥٣٠٨٦٧ — النقره — شارع بيروت .

السالمية ، سيما ، ٦١٤١٨٣ — شارع بغداد

الفحيحيل والاحمدي — ابو حليفة ٩١٥٤١٤ — ابو حليفة — الطريق الساحلي .

خيطان — خيطان — ٧١١٤٨٨ — شارع السوق مقابل البنك الوطني .

الفايننشال تايمز

ملاحظات حول الازمة اللبنانية : ٢

أنقذوا لبنان من أبنائه

التقسيم حل غير عملي ويشعل الموقف بالشرق الأوسط

الصراع ليس على السيادة بل للابقاء على حكم الأقلية

دخول الدروز في الحرب الاهلية التي تدور حاليا في لبنان اضاف ابعادا جديدة الى الحرب ، فكمال جنبلاط الزعيم الدرزي البارز الذي يجمع العقلانية والتطرف فوق سطح واحد حذر اكثر من مرة بانه اذا اشترك في الحرب بكل ثقله ، كزعيم درزي ، وبكل ثقل حزبه ، فان اليمين المسيحي المعارض سوف يتم سحقه في يوم واحد ..

ويأخذ المراقبون تهديدات كمال جنبلاط مأخذ الجد فالدروز يعتبرون من افضل المحاربين في لبنان ، وفي هذا الاسبوع قال كمال جنبلاط « ان المعركة الحاسمة لم يات اوانها بعد ، وسوف لن نسمح اطلاقا بتقسيم لبنان ، والدروز يعاهدون الجميع على ان كل احلام التقسيم ستتهاوى » .

الفئات المارونية المتطرفة عندما حاصرت المخيمات الفلسطينية كانت تهدف الى شيء واحد هو استفزاز المقاومة الفلسطينية وجرها الى المعركة .. وبالتالي حمل الجيش على التدخل .. واذا كانت هذه هي بالفعل اهداف الموارنة فقد نجحت تكتيكاتهم الى حد ما .. بمساعدة بعض العناصر المسيحية الاخرى .. يبقى ان نرى ماذا ستكون نتيجة هذا التكتيك ، واذا كان الجيش اللبناني سينقسم على نفسه ام لا .. كما ان هناك خطرا على حياة ٢٥٠ الف مسيحي يعيشون خارج المنطقة التي يسيطر عليها الموارنة .

اذا كان الهدف هو « التحصين » و « الحصول على موقف سياسي قوي للتفاوض » تبدو عملية تجميع المسيحيين في منطقة واحدة عملية منطقية .. اما اذا كان الهدف هو التقسيم فان القضية يصبح لها وجه اخر .

وكان الحديث عند التقسيم قد بدأ في الخريف .. ولم يلجأ اي زعيم من زعماء الموارنة الى اعلان فكرة التقسيم علنا .. أو التحدث عنها كمطلب قومي، بل ان بطريرك الموارنة نفسه يرفضها .. وموقف بطريرك الموارنة المعتدل ، بصفته زعيما للطائفة ، والتزامه ببقاء لبنان موحدا جعله يبدو في رأي سوريا وفي رأي الفئات الاسلامية في لبنان من اقوى المرشحين لخلافة الرئيس فرنجية بالاضافة الى قائد الجيش حنا سعيد.. ذلك ان انحياز الرئيس فرنجية المكشوف جعله مكروها من قبل كافة الفئات الاسلامية .

أما ريمون اده زعيم الحزب الماروني الثالث في لبنان (الكتلة الوطنية) واحد الطامعين في رئاسة الجمهورية ، فانه مقبول في نظر المسلمين ، لذلك انه استطاع ان يبقي اعضاء حزبه بعيدا عن الصراع .

كل هذه الاشياء قد تبدو في ظاهرها اعترافا بفشل التقسيم .. واذا اخذنا بعين الاعتبار ان الاقتصاد اللبناني قد دمر ، وان الاسس التي كان لبنان يقوم عليها قد تدمرت ايضا ، فان مسألة البحث في امكانية قيام دولة مسيحية تبدو خارج نطاق الموضوع .

ان قيام دولة مسيحية لن يكون مقبولا في نظر الدول العربية ، ولا تستطيع هذه الدولة ان تحصل على مساعدات من اي مكان اخر في العالم على ضوء الازمة الاقتصادية الخانقة التي يمر بها العالم حاليا ، وقد هددت سوريا بالتدخل وبضم الجزء الشمالي من لبنان الى اراضيها اذا حدث التقسيم بالفعل .. وكافة الدول العربية الاخرى اعلنت استنكارها وشجبها للتقسيم ، وخاصة السعودية التي ترتبط بروابط متينة مع الفئات الاسلامية المحافظة في لبنان .

القضية الاساسية في الموضوع كله (واخطر عنصر في القضية على المستوى العالمي) هي ان اسرائيل قد اعلنت صراحة بانها لن تسمح بتغيير الوضع الراهن في لبنان ، بمعنى انها لن تسمح بجعل لبنان دولة مواجهة متطرفة بواسطة التدخل العسكري السوري او الفلسطيني .. وربما كانت النتائج المحتملة لاحتلال اسرائيل لجنوب لبنان ونشوب حرب في وقت تكون فيه سوريا غير مستعدة لدخول الحرب هو قبول سوريا بتغيير سياسي بسيط كجزء من تسوية في لبنان ،بالرغم من انها على المدى البعيد تطالب باشياء اكثر .

وبالرغم من ان الرئيس فرنجية على وشك ان يغيب عن المسرح السياسي في لبنان لانتهاء مدة ولايته فانه يتم حاليا بحث امكانية اعادة توزيع الحقائب النيابية والسلطة في لبنان بحيث تعطى اغلبية بسيطة للمسيحيين وليس اغلبية ٦ــ٥ .. وسواء اتم التوصل الى مثل هذا الاتفاق بالتشاور مع سوريا وبجهد عربي جماعي فانه سيكون من الغباء تجاهله ..

ان الحرب الاهلية المدمرة في لبنان قد خرجت عن دائرة نطاق السيطرة عليها ، فخلال التسعة اشهر الماضية مرت الحرب في سلسلة طويلة من المراحل ووقف اطلاق النار حيث بدت امكانية التوصل الى تسوية في بعضها ممكنة .. وهذه التسوية وان كانت ستتم فوق خلفية الدمار والقتل وجثث الضحايا ، فانها كانت ضرورية للبنان .. وقيام الكتائب بمحاصرة مخيمي تل الزعتر وضبيه واستخدام سلاح الطيران ضد الفلسطينيين قد جعل الفئات المسيحية والمسلمة تبدو وكان كل فئة منها اخذة بخناق الفئة الاخرى .. واستقالة رشيد كرامي الذي يعتبر الوحيد بين الساسة اللبنانيين الذي خرج برصيد شعبي من الازمة كان نكسة كبيرة للجهود ..

تقسيم الامر الواقع ربما يحدث ، لا لشيء وانما لكي يشعر ابناء كل طائفة من الطوائف الاسلامية والمسيحية بالامان بين اهلهم وذويهم .. الامان من الخطف والقتل على الهوية ..والامان من السلب والنهب وفي نفس الوقت فان مدينة بيروت فقدت اهميتها كمركز تجاري هام في المنطقة .. ويبدو ان السبيل الوحيد لانهاء الحرب هو ان يشعر الطرفان بالارهاق ، اللهم الا اذا بدأت حرب جديدة بين الدول العربية واسرائيل او قامت الدول العربية بجهود فعلية للتوسط .

ان الخوف ، وسوء التصور ، والتحامل قد طغت على كل شيء في لبنان ، وقتلت البواعث الوطنية لدى المواطنين وجرتها الى اتفية اخرى .. والقضية الان هي ان التمثيل السياسي لا يعكس حقيقة الوضع السكاني في لبنان كما كان يعكسه عام ١٩٤٣ عندما عقد الميثاق الوطني غير المكتوب والفئات الاسلامية هي التي تشكل الاغلبية الان في لبنان ، ولكن مسيحيي الدولة العربية الوحيدة غير الاسلامية يرفضون التخلي عن المكاسب التي احرزوها في الماضي .

وتحاول الكتائب الان تجاوز هذا الاعتبار وتحويل مجرى الصراع واظهاره للناس وكانه صراع حول السيادة اللبنانية .. وكيفان المقاومة الفلسطينية تحاول انتهاك هذه السيادة بينما يرى الفلسطينيون هذا التحرك وكانه جزء من مخطط للقضاء عليهم .. تماما كما فعل الملك حسين عام ١٩٧٠ ... وياسر عرفات الذي كان يجري هنا وهناك ويتوسط لدى سوريا لكي تضع كل ثقلها لحل الازمة اللبنانية لايستطيع ان يفعل ذلك الان وهو يرى ابناء شعبه يتعرضون للحصار والذبح في مخيماتهم .. والفلسطينيون يعتقدون ان الجيش ساهم في الهجوم على مخيم ضبيه .. والان اشترك الطيران في المعركة مثيرا بذلك حفيظة الفئات الاسلامية .. وامكانية مساهمة الجيش في التوسط بين فريقين متنازعين تنهار تماما عندما يعتقد احد الطرفين ان الجيش ينحاز لفريق دون اخر ..

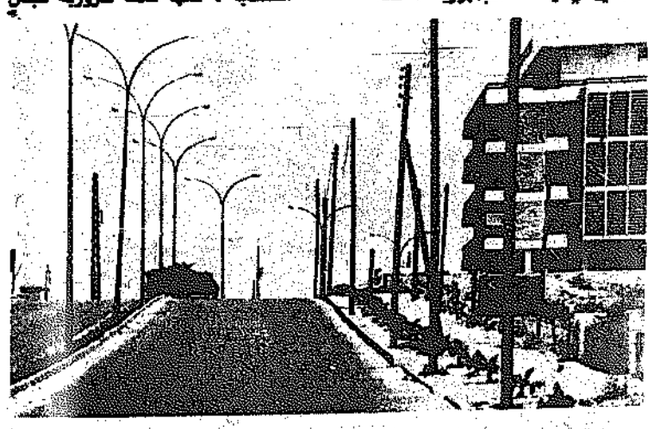
وفي الوقت الذي يجري فيه الزعماء السياسيون الاتصالات لحل الازمة نجد ان كل زعيم من هؤلاء الزعماء له ميليشيا خاصة به .. وهذه الميليشيات هي التي تقود المعارك في بيروت .. واذا قارنا تصرفات رئيس الجمهورية بتصرفات رئيس وزرائه ، نجد ان تصرفات الرئيس ، على احسن الفروض ، تصرفات طائفية وليس في لبنان في الوقت الحاضر شخصية مثل شخصية الرئيس فؤاد شهاب تنقذ لبنان كما انقذها فؤاد شهاب عام ١٩٥٨ .

تقسيم لبنان ، سواء اكان بهدف خلق دولة مسيحية ، او بهدف توفير الامان لاتباع الطوائف ، هو حل خطر لعدة اسباب ..

اولا لانه يجذب سوريا واسرائيل الى حالة الحرب .. وحتى لو اننا رفضنا التقسيم لغير هذا السبب ... فان هنالك اسبابا اخرى وجيهة تدفعنا الى رفضه من بينها ان بعض القرى الاسلامية والمسيحية تجاور بعضها البعض في بعض المناطق مما يجعل عملية نقل السكان عملية مستحيلة .. وماذا عن مدينة بيروت ؟ وكيف سيتم عزل السكان فيها طائفيا ..

ومن ناحية اخرى فان القسم الاسلامي من لبنان سوف يقع بين سوريا والفلسطينيين .. بينما القسم المسيحي يعزل في الجبل .

فلبنان في هذه الايام لايفرز الا الاخطار .. وهو على استعداد لتقبل الحلول .. عندما تكون الحلول منطقية .. ولعل اولويات اي حل منطقي هي ان يسعى الجميع لانقاذ لبنان من ابنائه . حتى تستمر وحدة لبنان .



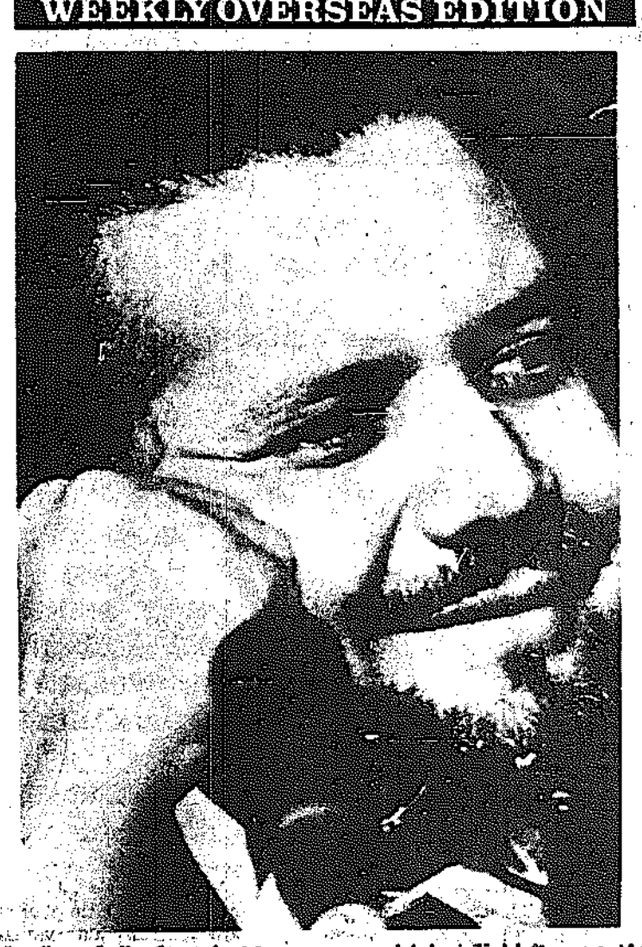


صحافة العدو

إسرائيل تدعي "ملكية" أحمد زكي اليماني !!

THE JERUSALEM POST

WEEKLY OVERSEAS EDITION



نشرت صحيفة جيروزاليم بوست الاسرائيلية الخبر التالي : ادعت عائلة يهودية هاجرت من المملكة العربية السعودية عن طريق اليمن قبل ٢٥ سنة ان الشيخ احمد زكي اليماني وزير النفط السعودي هو « ابنهما الذي ضاع منذ مدة طويلة » !

وقالت صحيفة معاريف ان «مسعود خللا » الذي يقطن في كريات اكرون وشقيقته التي تعيش مع زوجها في كفار جغرول في ضواحي راهوفوت تعرفا على « شقيقهما اليماني » من صورة نشرت له في الصحف ، حيث كان احد الرهائن الذين احتجزوا في فيينا من قبل الارهابيين واطلق سراحه فيما بعد في الجزائر .

وقال مسعود خللا لصحيفة معاريف عندما كان « اخي » في السادسة عشرة من عمره ، عام ١٩٥١ ،كان ذكيا وجميل المنظر ، وقد جاءه بعض افراد حاشية الملك السعودي واقنعوه بالانضمام الى البلاط الملكي .. واشهر اسلامه بعد ذلك ، وطبقا للاشارات التي بين ايدينا فانه اليوم وزير النفط السعودي احمد زكي اليماني » !!

وقالت خديا ماهانزري من كفار جغرول انها تعتقد انها شقيقة احمد زكي اليماني استنادا الى ظروف مغادرته اياها والتشابه في شكل الوجه .. وقالت في المقابلة التي اجريت معها « انه نفس الوجه ان الزمن يمر ويسحب ماسيه ولكن هنالك شيئا في قلبي يقول انه اخي » وقالت ان اسم شقيقها كان يحيى زكريا وكانت عائلته تناديه باسم زكي .

وقال افراد العائلة انهم لم يسمعوا ابدا من شقيقهم منذ ان هاجروا الى اسرائيل عن طريق اليمن عام ١٩٥١.

●● هذا هو الخبر الذي نشرته صحيفة الجيروزاليم بوست نقلا عن صحيفة معاريف حول « هوية » وزير النفط السعودي الذي تصفه الصحف الغربية بانه « ثاني اقوى رجل في العالم » .

ويبدو ان الصحف الاسرائيلية التي تعودت على قلب الحقائق وتزييفها قد خانها التوفيق هذه المرة ... فالشيخ احمد زكي اليماني من مواليد عام ١٩٣٠ ، وفي عام ١٩٥١ لم يكن في السادسة عشرة من عمره ، وانما كان في الواحدة والعشرين ، ولم يكن في ذلك الحين في المملكة العربية السعودية كما تقول معاريف وانما كان في القاهرة ، على وشك انهاء دراسته الجامعية في كلية الحقوق في جامعة القاهرة وقد التحق بعدها بجامعة نيويورك وهارفرد .

بعد ان انهى اليماني دراسته الجامعية في هارفرد عاد الى السعودية ليعمل في حقل القانون ، وفي عام ١٩٥٨ عين مستشارا قانونيا لمجلس الوزراء ، ثم وزيرا لدولة عام ١٩٦٠ فوزيرا للنفط عام ١٩٦٢ ، ومديرا للارامكو ورئيسا لمجلس ادارة شركة بترومين في نفس العام ..

واليماني لم يعتنق الاسلام في صباه وانما ولد من ابوين مسلمين ، وقد نشر كتابا بعنوان « القانون الاسلامي والقضايا المعاصرة » يعتبر من اهم المراجع في موضوعه .

ولكن .. لماذا تحاول اسرائيل ادعاء « ملكية » احمد زكي اليماني ؟

يتمتع احمد زكي اليماني بجاذبية قوية جدا في الولايات المتحدة واوروبا الغربية فهو وزير نفط اكبر دولة عربية مصدرة للنفط ، ومنقف من الطراز الاول واحاديثه في محطات التلفزيون الاميركية تصل راسا الى قلوب الشباب الجامعي المثقف في اميركا .. ولذلك فان الصحف الاسرائيلية تحاول ان تقول لهذا الجيل من الشباب ان « الساحر العربي » الذي يجتذبكم هو من اصل يهودي يحق له ، بموجب قانون الهجرة الحصول على الجنسية الاسرائيلية !!

"القبس"

جيروزاليم بوست

اسرائيل تتحدث عن :

تسوية طويلة الأمد لوضع القدس

تحدث تيدي كوليك رئيس بلدية القدس عن المستقبل السياسي لهذه المدينة المقدسة فقال : « ان العناصر السياسية اللازمة للتسوية طويلة الامد حول القدس متوفرة حاليا .. وضرب مثالا على ذلك سيطرة المجلس الاسلامي الاعلى .. الكاملة والمطلقة » على قبة الصخرة !

وقال تيدي كوليك في اجتماع عقدته لجنة القدس في معهد فان لير : « ان الملك السابق عبد الله ابدى اهتماما كبيرا بمدينة القدس ليس لان سكانها من العرب او لان المدينة ينبغي ان تبقى موحدة ، وانما بسبب الاماكن الاسلامية المقدسة فيها .. وهنالك بعض الاماكن تعتبر مقدسة في نظر المسلمين واليهود .. ولكن اليهود ، حسب تعاليم دينهم، لن يتمكنوا من اعادة بناء هيكل سليمان الا بعد ظهور المسيح، مما يفسح المجال امام التوصل الى تسوية حول وضع القدس » .. وقال تيدي كوليك : « من الممكن التوصل الى اجراءات عملية تدوم فترة طويلة من الزمن ، وقد انجزنا الترتيبات الفنية الى حد كبير » .. واشار كوليك الى زيارة كانت بعثة قد قامت بها الى المسجد الاقصى حيث قام المهندسون المعماريون بشرح عمليات الترميم التي تجري للمسجد .. وقال : « ان العرب الان يسيطرون سيطرة كاملة على المسجد الاقصى كما شاهدتم في زيارتكم .. فقد كنا ضيوفا لدى العرب .. وقد تصرف العرب كمضيفين .. لا كمهندسين فنيين » .

وقال تيدي كوليك : « ان العوامل الوطنية تعقد من اية محاولة للتوصل الى تسوية دائمة حول مدينة القدس ومن الصعب في هذه الفترة من التاريخ التوصل الى اي حل من الدول العربية .. فنحن الشيء الوحيد المتبقى الذي يذكرهم بهزيمتهم ، والان تمتلك الدول العربية النفط وتشعر ان كل شيء يسير على هواها .. ولكنني لا اعتقد ان الامور ستظل كذلك الى الابد ومهمتنا هي تحقيق اكبر قدر ممكن من التوازن».

واضاف كوليك : « ان عرب القدس على استعداد الان لقبول فكرة جعل القدس مدينة مفتوحة خاضعة للسيطرة اليهودية والعربية ، والبعض يقول انه على استعداد للتخلي عن الحي اليهودي والحائط الغربي « للقدس اليهودية » .. ولكنه قال : « انني اظن ان مثل هذا الاجراء يمكن ان يستمر طويلا بسبب المتطرفين في الدول العربية » .. لان بعض الغرب يتحدثون عن جعل القدس فاتيكان ثانية خاضعة للادارة اليهودية والعربية » .

وقد اوضح احد كبار المستشارين في الشؤون العربية لشؤون الاراضي المدارة ، وهو دينيد فرحي ، للجنة بعض الاجراءات الحالية في القدس الشرقية وقال ان هذه الاجراءات تحمل في طياتها بذور الحل المقبل : (ان غرفة التجارة في القدس الشرقية تقوم باعمال القنصلية اليهودية حتى ولو كانت لا ترفع علما فوق مبناها .. وسكان القدس الشرقية الذين يرغبون في تجديد جوازات سفرهم او الحصول على وثائق حكومية اخرى يفعلون ذلك بواسطة غرفة التجارة .

والمجلس الاسلامي الذي يشرف على الاماكن المقدسة ويرعى الشؤون الدينية يتمتع بسلطات كبيرة الان تفوق السلطات التي كان يتمتع بها في ظل الحكم الاردني حيث كان يمارس اعماله من خلال وزارة الاوقاف والشؤون الاسلامية في الاردن .. والشؤون التعليمية في القدس الشرقية تم تنسيقها بواسطة لجنة من المربين والاساتذة العرب .. وقال دينيد فرحي (ليس هنالك اي اتفاق يطالب باقتشاء مثل هذه اللجنة ولكنها موجودة بالفعل .. والتناول البرغماتي هو الذي ادى الى التوصل الى مثل هذه الاجراءات والا لكان لدينا موقفين .. يقف فيها طرفان كل طرف يعارض الطرف الاخر .. وهوة واسعة تفصل بينهما . وهذه الاجراءات نجحت لانها عفوية .. ومن عناصرها ينبغي بناء الهيكل السياسي .. وفيها تكمن آمال التعايش .

وضرب دينيد فرحي مثلا على الطريقة التي سار بها التعايش في القدس بقرار الحكومة الاسرائيلية فرض حراسة دائمة على المسجد الاقصى وغيره من الاماكن المقدسة ، كاجراء وقائي ، بعد ان قام احد السياح الاستراليين باشعال النار في المسجد الاقصى عام ١٩٦٩ عندما لم تكن هذه الاماكن خاضعة للحراسة .. وقال : « نحن في امكاننا ان نفعل ذلك لاننا نمتلك الاسلحة ، اما المجلس الاسلامي فانه لا يمتلكها ، ولذلك نقوم بالمهمة عنه » . ولكن النتيجة ان المجلس الاسلامي رفض ذلك وثار نقاش قوي حول هذا الموضوع واقترح ان تسند هذه المهمة للشرطة من العرب يكونون مقبولين لدى السلطات الاسلامية .

وقد رفض برنارد لويس ، وهو احد اكبر الدارسين في العالم في الشؤون الاسلامية فكرة تدويل القدس .. وقال ان خطوة كهذه من شأنها ان « تجلب الى القدس ممثلين عن ديانة رابعة لتمثلها .. الله غير موجود وكارل ماركس هو النبي) .

● الصـ

● أي ا

وصلت الحـرب الاهلية التي تدور حاليا في لبنان الى الطريق المسدود .. وباتت مشكلة لا حل لها .. بعد تسعة اشهر من المعارك الضارية التي جرت على الساحة اللبنانية ، والتي ذهب ضحيتها ما يزيد عن عشرة الاف قتيل و ٢٥ الف جريح ، باتت كل محاولات ايجاد حل لهذه المأساة وكانها تدور في حلقة مفرغة . علامات استفهام كثيرة راحت تفرض نفسها :

● من صاحب المصلحة الاولى فيما يدور فوق ارض لبنان ؟

● وما هي مؤثرات الحرب الاهلية اللبنانية على مشكلة الشرق الاوسط ؟

● ثم .. ما حقيقة موقف منظمة التحرير الفلسطينية من هذا الصراع ؟

بعد البحث عن اجابات لهذه الاسئلة عند الممثل الرسمي لمنظمة التحرير الفلسطينية في ايطاليا والذي يعتبر احد كبار « سفراء » ياسر عرفات في اوروبا .

سألناه :

● ما هي اسباب الحرب الاهلية في لبنان ؟ وما هو الحل من وجهة نظر منظمة التحرير الفلسطينية ؟

قال :

– اود ان يفهم الجميع – اولا وقبل كل شيء – ان المعارك التي تدور حاليا في لبنان ليست حربا دينية .. ليس صحيحا ان المسيحيين يتصارعون ضد المسلمين ، ولكن الحقيقة هي ان « الموارنة المسيحيين » الذين يمثلون القوة المسيطرة في لبنان ويضمون بين صفوفهم بعض المسلمين ، هؤلاء كونوا ميليشيات وجيوش منظمة لضرب الغالبية الشعبية التي يعتقد الكثيرون انها تتكون من المسلمين فقط ، ولكن الواقع انها تضم ايضا العديد من المسيحيين الفقراء .

فازمة لبنان ليست دينية ، والحل يجب ان يكون حلا سياسيا يهدف الى تحقيق الديمقراطية والمساواة بين كافة طبقات الشعب اللبناني .. اي انه يجب التوصل الى ايجاد توازن جديد مؤسس على مبادىء الديمقراطية

½ كلمة

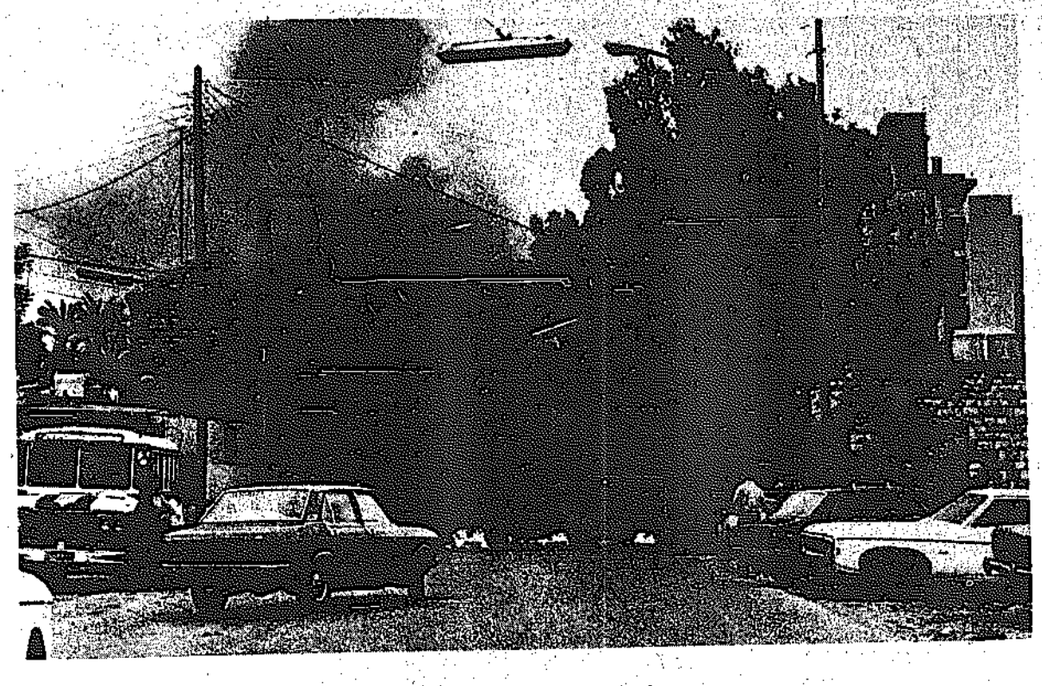
اقامت شركة النصر للاجهزة الكهربائية والالكترونية « فيليبس » مهرجانا اعلانيا في الصحافة والتلفزيون بمناسبة زيارة المستر فردريك فيليبس شخصيا واستعرضت في هذا المهرجان الاعلاني نشاطها الانتاجي العظيم الذي جعل الناس يقبلون على لمبات فيليبس – حتى اللي ما عندهمش كهربة – لدرجة انه لم تعد هناك لمبة واحدة في السوق اللهم الا السوق السوده ، وحتى اذا كنا ندوخ في السوق على لمبة واحدة . كفاية علينا نور مستر فيليبس .

احمد رجب

● عن الاخبار

نشرة / الايطالية

مثل ظمة التحرير في طاليا



ع في لبنان.. طبيقي.. لاطائفي

رائيل مطلوب منّا الاعتراف بهـا؟

والحزبية السليمة ، وليس على اقرارات وتناقضات دينية لم يعد لها وجود الان فوق ارض لبنان .

وسألناه :

● وما دخل الفلسطينيين في الازمة اللبنانية ؟

قال :

— بالنسبة لمنظمة التحرير الفلسطينية ليست هناك ازمة او مشكلة جديدة يجب ان توضع موضع المناقشة كما يطالب البعض .. اننا حريصون دائما على تنفيذ الاتفاقيات التي ابرمت عام ١٩٦٩ مع الحكومة اللبنانية والتي بمقتضاها سمح للفلسطينيين بتواجد مستقل ذاتي فوق الاراضي اللبنانية .

● وما رأيكم فيما يدور الان من احاديث حول مشروع الحل الذي تقدم به الرئيس السوري حافظ الاسد ، هذا المشروع الذي اعاد فيه الاقتراح بتقسيم عادل للسلطات بين الماروئيسين والمسلمين ؟

— اعتقد ان هذا المشروع قد رفض من جانب اليمين الماروني ، ان الواقع يؤكد ان اليمين الماروني يسعى دائما الى اعاقة نمو القوة الشعبية والى احباط الصراع من اجل تحرير الفلسطينيين .

● ولكن ما هو حكم منظمة التحرير الفلسطينية على هذا المشروع ؟

— اعتقد ان هذا المشروع قد يساعد على وقف اطلاق النار وقيام هدنة مؤقتة ، لكنه ليس حلا نهائيا من اجل السلام . وكما قلت فان السلام الدائم لن يتحقق الا على اساس ايجاد الديمقراطية الكاملة في الحياة السياسية اللبنانية . ونحن كفلسطينيين نؤيد اي مشروع يؤدي الى وقف الصراع في اسرع وقت .

● بالنسبة لمشكلة الشرق الاوسط ككل .. يقال ان كافة الحلول المطروحة لهذه المشكلة تصطدم دائما برفض الفلسطينيين الاعتراف بوجود دولة اسرائيل .. فعلى اي اساس يعتمد رفضكم هذا ؟

— ان الوضع هنا معكوس تماما .. ليس نحن الذين يجب علينا الاعتراف بالاخرين .. بالعكس اننا نريد اولا الاعتراف بحقوقنا المقدسة .. ثم ما هي دولة اسرائيل المطلوب منا الاعتراف بها ؟.. اسرائيل ١٩٤٨ ام اسرائيل ١٩٥٦ ، ام هي دولة اسرائيل ١٩٦٧ او اسرائيل الان ؟!!

● كيف ترون طبيعة العلاقات التي تجمع بين منظمة التحرير الفلسطينية والحكومة الايطالية ؟.. وما هو الدور الذي من الممكن ان تلعبه ايطاليا في مشكلة الشرق الاوسط من وجهة نظركم ؟

— اننا نعتقد ان الدور الاكثر ايجابية الذي من الممكن ان تقوم به ايطاليا في الشرق الاوسط يجب أن يعتمد على الاعتراف بمنظمة التحرير الفلسطينية كممثل شرعي للشعب الفلسطيني .

اكتوبر الاسبانية

عيدي أمين يطالب بريطانيا بثمن استعمارها لأوغندا



الجنرال عيدي امين دادا رئيس اوغندا تصوره الصحافة الاوروبية ، والبريطانية منها على وجه الخصوص بانه « هتلر افريقيا الاسود » وتقول عنه انه اشبه (بالسفاح) عندما يكر على اعدائه ، وقد زادت هذه الاتهامات بعد القائه القبض على جاسوس بريطاني يعمل ضد المصالح الاوغندية يدعى دنيس هلز .. وكان يعمل استاذا في جامعة اوغندا .. وكان قد انهى تعاقده قبل عدة سنوات ، وبقي في اوغندا بعد كتابا بعنوان « سقوط البيض » يظهر فيه عيدي امين بانه (اشبه برجل الكهف المستبد الطاغي)

.. وقد ارتكب هذا الاستاذ خطأ جسيما عندما عقد مؤتمرا صحفيا شرح فيه الامور التي تعرض لها في كتابه دون ان يحسب حسابا لردود الفعل التي سيحدثها المؤتمر ..

بعد ذلك ، انكشف امره كجاسوس يعمل لمصلحة بريطانيا .. ! وقد كان من المحتمل ان ينفذ فيه حكم الاعدام، في نفس المكان الذي نفذ فيه حكم الاعدام في العديد من العسكريين السود المناهضين للحكم الاستعماري البريطاني انذاك .. ولولا تدخل الرئيس موبوتو رئيس دولة زائير لدى الرئيس عيدي امين لزادت الهوة في العلاقات بين اوغندا وبريطانيا .. خاصة وان الوساطات التي قامت بها بعض العسكريين البريطانيين الذين كانوا يشغلون مناصب هامة ابان الحكم البريطاني لاوغندا في الوقت الذي كان فيه عيدي امين شاويشا صغيرا في الجيش الاوغندي يعمل بامرتهم ..

هذا ، وكان عيدي امين قد طلب حضور وزير الخارجية البريطاني لاوغندا للتفاهم معه بشأن مشكلة هيلز والعلاقات بين البلدين .. لكن الحكومة البريطانية وافقت بعد تردد .. وبعد ان اشترطت تخفيف الحكم عن هلز .. وبالفعل خفف عيدي امين الحكم عن البروفيسور والغى اعدامه واكتفى بابعاده عن البلاد متخذا من اعترافه بتهمة التجسس التي نسبت اليه ذريعة لتخفيف الحكم .

ان بريطانيا تعرف عيدي امين جيدا وتعرف انه يصر على أن يتم التعامل معه على اساس الند للند .. وان قوته في منظمة الوحدة الافريقية لا يستهان بها ، ولا ينبغي أن يستهان بها ، علاوة على أن هناك ما يزيد عن ٧٠٠ بريطاني في اوغندا استنكروا ما قام به هلز من نشاط معاد في البلد الذي اضافه واكرم وفادته ... لذلك فقد وافقت بريطانيا على ارسال وزير خارجيتها للتفاهم على العديد من الموضوعات التي تهم البلدين .

اما الصحف البريطانية فانها ما زالت تهاجم عيدي امين وتتهمه بانه ملاكم قديم معتزل ، وانه يريد من بريطانيا ان تدفع ثمن استعمارها القديم ، بالرغم من ان امين نفسه تم ادخاله في سلك التجنيد العسكري بالقوة على يد البريطانيين اثناء الحكم البريطاني .. حيث تم تدريبه وتعليمه في صفوف الجيش .. وعلى حرب العصابات في صفوف الماو ماو في ادغال برمانيا ..

وعيدي امين لا يتهاون مع اي واحد في سبيل بناء دولة اوغندا وتحقيق نهضة شعبها ، وله عدة سوابق تصرف فيها تصرفات حاسمة مع اكبر انصاره لانهم اساءوا استغلال السلطة .. فقد عزل رئيس البوليس لقيامه ببعض اعمال التزييف ... واقال خمسة من وزرائه لانهم وضعوا مصلحتهم الشخصية فوق مصلحة البلد ، وطرد العديد من العسكريين من الجيش لسلوكهم غير المنضبط .. ويتبع عيدي امين سياسة « خذ ثم اعترض » في اوغندا .

شخصيات

أحمد عثمان رئيس وزراء المغرب



سيتذكر العالم السيد احمد عثمان رئيس الوزراء المغربي كاول شخصية رسمية مغربية عبر الحدود التي كانت تفصل المملكة عن الصحراء . على راس المسيرة الخضراء التي ضمت ٣٥٠٠٠ مواطن مغربي . فقد تفاخر عثمان اوامر الملك الحسن الثاني عندما امر مسيرته الشهيرة بالتحرك عن طريق الاذاعة في اغادير .

وكان اول مغربي يعبر الحدود مرتديا اللباس العسكري حاملا بيده العلم المغربي محققا بذلك اول خطوه ضمت للمغرب اقليما جديدا اشتهر بغناه بالموارد الطبيعية الضخمة من الفوسفات والمعادن الاخرى .

وقاد عثمان المسيرة بدلا من الملك الحسن الذي اضطرته التطورات الى البقاء في الرباط لمتابعة مناقشات مجلس الامن .

من هو أحمد عثمان .

ولد السيد احمد عثمان (٧٤عاما) في مدينة اوجا على الحدود المغربية الجزائرية واصبح زميل دراسة للملك الحسن الثاني عندما التحق(بالمدرسة الامبراطورية) التي انشاها الملك الراحل محمد الخامس لتعليم اولاده واتم دراسته الفلسفية وتلقى دراسة عميقة في اللغة والحضارة العربية . وبدأ يدخل في ظلال الملك الحالي الذي كان يحتل منصب ولي عهد المملكة ذلك الحين واصبح اقرب الاقربين الى الامير الحسن ، ثم واصل دراسته وحصل على اجازة في القانون ودكتوراه في الفلسفة من جامعة بوردو ويتميز السيد احمد عثمان بأناقته وحبه للانعزال والهدوء ويكره المظاهر الكاذبة ومعاصر قيام المغرب الحر من البداية الى يومنا هذا .

وقد احتل عثمان عدة مناصب هامة وعين في المجلس الملكي الذي تولى شؤون البلاد وحل مشاكلها في السنوات الاولى من الاستقلال بعد عودة الملك الراحل محمد الخامس من المنفى واشترك في المحادثات التي اجرتها بلاده مع كل من اسبانيا وفرنسا ثم بدأ نجمه يتألق في الشؤون الخارجية فرأس وفد بلاده اثناء اربع دورات للامم المتحدة . ثم شغل بناء على طلب الملك محمد الخامس منصب الامين العام لوزارة الدفاع ثم عين سفيرا للمغرب في المانيا الاتحادية قبل ان يعينه في عهد الملك الحسن وزيرا للصناعة والمناجم .

لم يبق احمد عثمان مدة طويلة في هذا المنصب وعين سفيرا لبلاده في واشنطن وهناك قابل اخت الملك الاميرة ليلى نزهه وتزوجها وعند عودته الى الرباط عينه الملك عام ١٩٧١ المدير العام للديوان الملكي .

وعشية الانقلاب الفاشل ضد الملك اصبح احمد عثمان اقرب معاوني الملك حيث شارك في تعديل الدستور واضعا الاساس لحوار بناء مع المعارضة المغربية .

في ٢ نوفمبر ١٩٧٢ اعلن الملك الحسن الثاني ان اختيار احمد عثمان لمنصب رئيس الوزراء لا علاقة له بزواجه باخته ولكنه اعتمد في اختياره على كفاءة وولاء الرجل للمغرب وكان احمد عثمان عند حسن ظن الملك عندما نجح بسياسته واتصالاته مع اسبانيا وموريتانيا الى التوصل الى الاتفاق الخاص بالصحراء المغربية .

الديلي ميرور



● البحار .. وزوجته ساندرا

لمن يقرع الجرس في شركة لويد

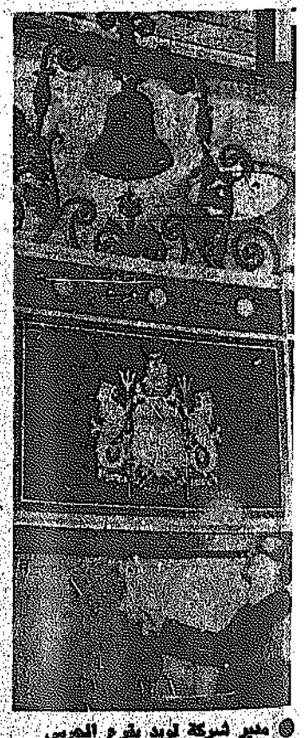
عندما دق الجرس الصغير المعلق في مكتب مدير شركة لويد ، عرف كافة الموظفين في الشركة أن احدى السفن الكبيرة قد غرقت في عرض البحر ، وعلى متنها كافة طاقمها من البحارة .

وكانت الشركة قد درجت على تقليد ان قرع جرس لونين المعلق فوق شعار التاج البريطاني في مكتب المدير يعني ان احدى السفن المؤمن عليها قد غرقت .. وبذلك تغلق كافة الملفات المفتوحة لها وتسوى الادعاءات المقدمة من الزبائن .. وفي هذه المرة كان قرع الجرس يعني غرق السفينة « بيرغ استرا » .

وهذه السفينة التي تبلغ حمولتها ٢٢٤ر٠٠٠ طن ، نرويجية المنشأ ، وقد اختفت مع طاقمها المؤلف من ٣٢ بحارا بالقرب من الفلبين في ٢٩ ديسمبر .. وقد تم العثور على ملاحين اسبانيين من ملاحيها يوم امس الاول بعد ٢٠ يوما من وجودهم في البحر .

وقال الملاحان ان السفينة قد تحطمت بعد ان ضربتها عاصفة .. ولذلك فقد قرع الجرس مرة واحدة في مكتب شركة لويد وعكف الجميع على تسوية الأدعاء .. وقال مدير الشركة الكسي بيرنارد « ايها السادة .. انني الفت انتباهكم الى تقرير ورد على قائمة لويد يفيد بان بيرغ استرا قد غرقت بعد انفجارها) .

وكان على ظهر الباخرة بيرغ استرا عامل الراديو مايك لي مارش .. وقد قالت زوجته ساندرا ان زوجها كان يعتزم التقاعد من عمله في البحر بعد هذه الرحلة .. ولكن الرياح سارت على غير ما تشتهي باخرته وعندما سمعت ان الباخرة التي يعمل فيها زوجها قد غرقت قالت .. « انني لن افقد الامل » .



● مدير شركة لويد يقرع الجرس



● زوجة احد البحارين مع طفلها



● عن الاهرام

قبس عالمي

هل يتدخل السوفيت في الانتخابات الاميركية

دعوة موسكو لهنري كيسنجر وزير الخارجية الاميركية تثير تساؤلات عدة ، خاصة بعد ان صرح جيرالد فورد قبل شهر تقريبا بان الاتصالات بين موسكو وواشنطن بشان تحديد انتاج الاسلحة الاستراتيجية متعثرة ، وانه لا ينتظر ان يطرا اي جديد على هذه الاتصالات في المستقبل القريب .

ما الذي غير وجهة نظر موسكو بمثل هذه السرعة ، حتى ان « البراغدا » خصصت فصلا كاملا للتحدث عن سياسة الوفاق ، وكيف ان موسكو تنظر اليها لا على اساس انها سياسة مرحلية وانما على اساس انها سياسة دائمة ترمي الى تامين الجنس البشري ، مع ان مصدر الاضطراب في المفاوضات ما زال كما هو ..

فبعد عقد « ميثاق فلاديفوستوك » في نوفمبر ١٩٧٤ طور الاتحاد السوفيتي قائمة قنابل جديدة ، كما طورت الولايات المتحدة قنبلة جديدة رخيصة التكاليف لا تزيد نفقات انتاجها عن نصف مليون دولار ولا يزيد وزنها عن طن واحد وهي بالغة الدقة في اصابة الهدف ، بينما كانت الصواريخ الاستراتيجية القديمة يزيد وزنها عن عشرة اطنان وتبلغ تكاليف انتاج الصاروخ الواحد منها ما يزيد عن عشرة ملايين دولارا .. وقد اعتبر الاتحاد السوفيتي (كما اعتبرت الولايات المتحدة) هذه الانجازات الجديدة خرقا لروح اتفاقية فلاديفوستوك فطالبت الولايات المتحدة بالحد من انتاج القاذفة الجديدة ، كما طالب الروس بوقف انتاج القذيفة الاميركية ، وتوقفت الاتصالات بين الطرفين .

فماذا عدا مما بدا حتى نشطت الاتصالات من جديد مرة ثانية ، هل قرر الاتحاد السوفيتي مد يد المساعدة لجيرالد فورد في معركته الصعبة للعودة الى منصب الرئاسة في الولايات المتحدة عن طريق دعم سياسة كيسنجر ، المنادي الوحيد الان بسياسة الوفاق مع الاتحاد السوفيتي ؟

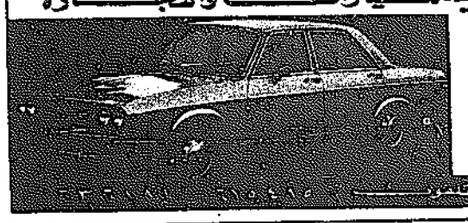
ان المتتبع لتصريحات المرشحين الاميركيين لمنصب الرئاسة الاولى يجد ان ابرزهم هم من معارضي سياسة الوفاق .. وهم يرون فيها طريقا ممهدا للسوفيت لكي يتشروا سيطرتهم على اماكن جديدة برضى اميركا او بسكوتها ، ولم يشذ عنهم في هذا الاتجاه الا فورد الذي اضطر لاقالة وزير دفاعه شليسنغر لكي يطمئن الروس انه لا يقبل اية معارضة في خطه الحالي الذي يعتمد على استمرار سياسة الوفاق مع الاتحاد السوفيتي .

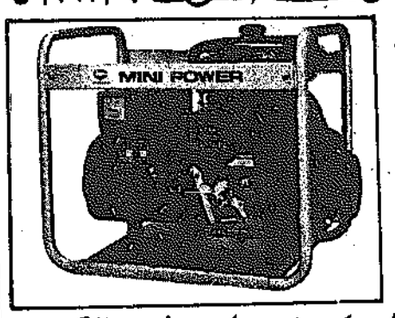
ان التدخل السوفيتي في انغولا والاصطدام في الاراء بين روسيا واميركا حول طريقة معالجة ازمة الشرق الاوسط اضعف موقف فورد وكيسنجر كثيرا .. بل ان سياسة كيسنجر صارت تلقى الكثير من الانتقاد داخل مجلس الشيوخ ، ولم تعد افكاره تلقى نفس الحماس القديم .. فهل وازن الاتحاد السوفيتي هذه العوامل كلها وقرر ان يفتح صفحة جديدة بابداء المزيد من التساهل حول انتاج الاسلحة الاستراتيجية لتدعيم مركز فورد ووزيره كيسنجر ؟.. وما هو الثمن الذي سياخذه الاتحاد السوفيتي مقابل ذلك ؟

ان جيرالد فورد في حالة احرازه نصرا سياسيا سيدخل انتخابات الرئاسة بقدم ثابتة ، وعلى كل ، فان نتائج زيارة كيسنجر ستظهر قريبا ، وسيتضح ان كان الاتحاد السوفيتي قد قرر ان يلقي بكل ثقله في معركة الانتخابات الاميركية كما فعل خروتشيف سابقا في المعركة الانتخابية بين كينيدي ونيكسون عام ١٩٦٠ عندما ابدى علنا ترحيب الاتحاد السوفيتي بفوز كينيدي معتبرا فوز نيكسون ضربة للوفاق .. والسلام .

صالح القريني

صالون العز للرجال
تصميم قصات جديدة على يد أمهر الحلاقين أبو العز
والتنبيه الشامل على جميع ماركات الزيت والتليس بالاوزان الدقيقة

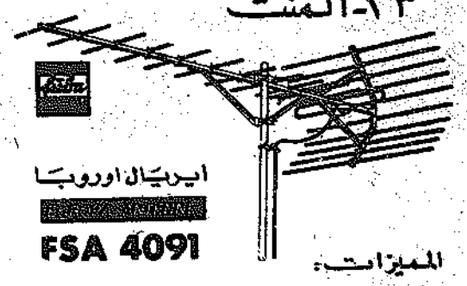
استبدل سيارتك المستعملة .. بسيارة المانية جديدة
فولكس اوادي / لدى مؤسسة
عيد للسيارات والتجارة

نقدا وبالتقسيط
اشارة مطافي السالمية
بلاة البر السرايا
تلفون

شاهدوا في ...
معرض كاندي
حولي / شارع تونس / تلفون ٥١٣٨٣٦


المولد الكهربائي الشهير
بكاوي
باحجام مختلفة
١٥٠٠ شمعة
٧٥٠٠ شمعة
اسعار استثنائية
والكمية محدودة
الوكيل العام / مؤسسة الجسور التجارية
تلفون / ٤١٠٤٨١

معرض القبس

الذي عودكم على المفاجآت
يقدم لكم اليوم / احدث
الموديلات من البدلات
الرجالية التي وصلت حديثاً
وباقل الاسعار / سارعوا واختاروا
ما يناسبكم ...
المرقاب / مقابل الفحص / ت ٤١٠٢٩٦

ايريال فوبا المركزي
٢٣ - المنت

ايريال اوروبا
FSA 4091
المميزات :
• قدرة عالية لاستقبال الملونة والعادي
• مقاومة حلزونية كبيرة
• تحديد زاوية التوجيه بدقة
• دقة متناهية في الصناعة
• كل ايريال محفوظ ضمن كرتون ويرفق معه كتالوج هذا النوع من الايريالات تصنعه شركة فوبا الالمانية للتطوير
ورشة احسان

وصلتنا دفعة جديدة من السيارات الأميركية
طراز ٧٦ / بويك الكترا / ريفيرا / شيفرولية / كابريس
وصونتا كارلو / اميدال / بونتياك / كراند بريكس /
مقابل قصر السيف / مكتب ٩ و ٢٠
بلوك ٣ الدور الاول / ت ٤٢٦٩٥٦ / ٤١٧٦٦٨

نوفوتيه للبيع
محل نوفوتيه في موقع ممتاز بالسالمية
الاتصال من الساعة السادسة
وحتى التاسعة مساءً
تلفون / ٥٤٦٥٨١

ثيلا للايجار مفروشة
على شارع رئيسي / العديلية / شارع
سلطانة الكليب / تكيف مركزي / مع
غرف نوم للخدم / وحديقة مع تلفون / تصلح
لسفير او مدير شركة
تلفون / ٥١٣٥٧٦ / ٥٣١٩٠٠

مطلوب
١ - مصنع الجمهور لاصباغ «باكلي» بحاجة الى محاسب / خبرة لا تقل عن خمس سنوات / اجادة اللغة الانجليزية ضرورية .
٢ - سكوتيرة / تجيد الطباعة عربي انجليزي مع اجادة اللغة الانجليزية اجادة تامة والمراسلات التجارية / الخبرة السابقة ضرورية
تلفون / ٤١٠٧١٤
٤٢٠٠٨٠

تسجيلات روتكو
تقدم
محمد عبده
في الحان كويتية جديدة
للملحن / يوسف لهنا

معرض روتكو الكويت خلف مواقف الليلي
تلفون ٤٢٨١٧٤ ص.ب ٢٣٠١٠

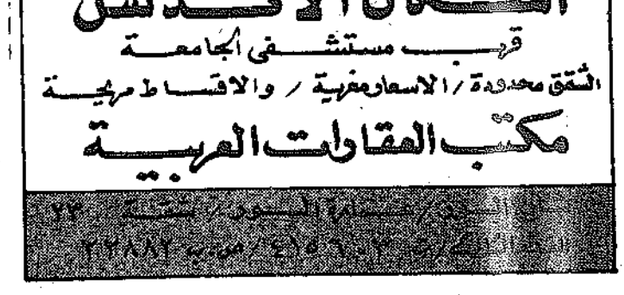
اغاني
اغاني / محمد عبده الحان / يوسف لهنا
ابعاد
لستيني
اللي بيننا
الوسائل | آه وآهين
قلب تلوعه | طاير الصمد
دستور | سافر وترجع

تحذير
تحذير لمحلات التسجيلات
نود ان ننبه اصحاب محلات
التسجيل بانه يمنع اعادة
تسجيل الاغاني المذكورة / مع اخطارنا
آخرين لاتخاذ الاجراءات القانونية .
ادارة التسجيلات

تسجيلات
يوسف حيدر وشريكه
تقدم
محمد عبده
في الحان كويتية جديدة
للملحن
يوسف لهنا


بدفعة اولى ١٠٠٠ دينار
يمكنك حجز شقة في ضاحية الزهور بعمان لدى شركة
غرناطة للتجارة والعقارات

للاستعلام / ت ٤١٤٥٦٢ / ٤١٤٥٨٢ / شارع السور
عمارة الشمعان / رقم ٤ / فوق السفارة الهولندية .
ص.ب ١٩٠٣ الصفاة

شقق فخمة للبيع بعمان
والان ابتدانا بتنفيذ البناء في مشروع
اسكان الاندلس
قرب مستشفى الجامعة
الشقق محدودة / الاسعار مغرية / والاقساط مريحة
مكتب المقاولات العربية


اعلان .. يعلن
معهد الاندلس
جامعي / معاهد / ثانوي
عن بدء دورات ودروس خصوصية لطلبة وطالبات جامعة الكويت والجامعات المصرية واللبنانية والمعهد التجاري ومعهدي المعلمين والمعلمات والثانوي بقسميه وذلك في :-
المحاسبة بانواعها - الاقتصاد والاحصاء والرياضيات المالية والمعاصرة والفيزياء والكيمياء واللغات والطباعة.
شارع تونس ، مقابل محافظة حولي ت ٥٤١٠٥

قطع اراضي للبيع بالاردن
١ - مشروع ضاحية المدينة الرياضية - عين غزال وعلى الشارع العام بجانب ضاحية سكن الامن العام يبعد عن وسط عمان ٦ كلومترات جاهز للبناء . الماء والكهرباء متوفرة .
٢ - مشروع زراعي ما بين مزرعة الكردي والشريف هاشم حيث سيتم انشاء مصنع للسكر مما يشجع زراعة الشمندر ومصنع للقطن (جريدة الراي ٧٦/١/١٢)
٣ - مشاريع في سد الملك طلال ومنتزه دبين . البيع بالدينار الاردني سند التسجيل يسلم خلال عشرة ايام .
الاتصال : فؤاد كرادشه - ت : ٤٢٨٨٠٧ - معرض بابا مجدي - شارع فهد السالم بجانب وزارة المالية .

نبطلون جيل
وصلت احدث تشكيلة شتوية
من نبطلون جيل
في حلتها الجديدة
صنع سيرلانكا

الوكيل الموزع محمد الخطيب
مركز التوزيع / شركة الصمر ومراد التجارية / فرع اول -
مخزن الجبوب / حوقل الفريطاني / حسين مراد / ت ٤٣٢٦٢١

شركة العاقول للمقاولات الصحية والكهربائية
ذ.م.م
تقوم بجميع أعمال توريد وتركيب
وصيانة التمديدات الكهربائية والصحية
المقر الرئيسي:
المنطقة التجارية التاسعة - عمارة البحر - الدور الثالث
تليفون ٤٢٥٢٥٨/٩ - تلكس / ٢٢٠٠
ص.ب ٥١ - الكويت - العنوان البرقي - فاضل
المعرض:
حولي - شارع تونس - عمارة الفردوس

للبيع
معرض ازياء نوفوتيه في السالمية
شارع سالم المبارك
يصلح لكافة الاعمال التجارية / المراجعة
مكتب لزيد العقاري / حوقل الجت / قرب مقهى الدلافين
تلفون / ٤١٧٥٧٠

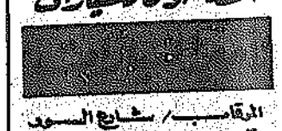
لدينا مبرد عراقي كيس ابيض
ماركة طاق كسرى ، الكمية محدودة
واسعار مغرية / تلفون / ٥٣٣٩٠٤

للبيع
مخبز اوروبي جاهز / للعمل بجميع
معداته بموقع ممتاز بالسالمية / الشارع الرئيسي
ت / ٤٣٧٥١٩ / ٤٣٧٧٨٨

للبيع او للايجار
ڤيلا مفروشة بمنطقة النزهة على شارعين
مكونة من طابقين / احد عشر غرفة
وسبع حمامات وملحق وحمام سباحة
وحديقة كبيرة /
الاتصال / تلفون / ٥١١٤٥١

مطلوب
تشغيل باص نوبونا طراز ٧٦ -
٢٥ راكب - بالسائق او بدونه -
على من يرغب الاتصال بـ
٤٣٩٥٤١ المطيعة الدولية - رفيق
احمد صالح ابو عوض بواسطة
مصطفى .

تعلن المؤسسة الاهلية
لتاجير السيارات
عن استعدادها التام لتاجير
جميع السيارات
باسعار مغرية
سنوات حتى ٧٦

مؤسسة الطاموس للسيارات

المركاب / شارع السوق
قرب محطة البترين الجديدة
ت ٤١٥٨٤٨/٤١١٧٦٦ فرع الصالحية / ت ٦٣١٠٧٨
فرع حولي ٥٦٣٢١٨ / فرع الجهراء ٥٦١٢١٣٠

لدينا سيارات مستعملة
بأقساط مريحة
تلفون: ٦٣٦٨٨١
٦١٥٤٨٥



تركيب ايريالات
لتركيب اريال امريكي ملون بمانور ماركة شنل ماستر بـ ٤٠ دينارا فقط اتصلوا بورشة باسيل الفنية حولي - خلف البريد ت ٥٤٤٢٤٠

فرش بيت
فرش بيت كامل للبيع
بداعي السفر -
المراجعة :
تلفون ٦٣٥٥٤٥

للبيع او للايجار
معرض المظهر الحسن
موقع ممتاز قرب فندق
يونيفرسال .
ت : ٨١١٣٧٨

للبيع
معرض ازياء نوفوتيه في السالمية
شارع سالم المبارك
يصلح لكافة الاعمال التجارية / المراجعة
مكتب لزيد العقاري / حوقل الجت / قرب مقهى الدلافين
تلفون / ٤١٧٥٧٠

لدينا سيارات مستعملة
بأقساط مريحة
تلفون: ٦٣٦٨٨١
٦١٥٤٨٥

١ - اراضي زراعية وسكنية في مدينة اللاذقية .
٢ - مزارع مشجرة بالبرتقال ومزودة بالمياه في منطقة اللاذقية .
٣ - اراضي زراعية واراضي قيد التنظيم في اجمل منطقة بالعالم (مدينة الاسد السياحية) على الساحل السوري في اللاذقية .
٤ - اراضي منظمة وقيد التنظيم في مصيف كسب وراس البسيط ومصيف صلنفه .
٥ - شقق سكنية جاهزة وعلى العظم في مدينة اللاذقية وطرطوس وحمص وحلب ودمشق .
لمزيد من المعلومات مراجعة مكتبنا الواقع في شارع فهد السالم
عمارة الكويت شقة ٤١٧ هاتف ٤١٢٨٣٥ ...

الاعلام العربي السوري: الحقائق أمام الجماهير والرأي العام العربي والعالمي

يلعب الاعلام العربي السوري دورا هاما في مسيرة سوريا وفي بسط الحقائق كاملة اما م الجماهير ، وفي تقريب الجماهير العربية وتعميق ايمانها بقضاياها القومية وحتمية وحدة اراضيها ، وفي تعريف العالم بحقيقة القضية العربية وعدالتها . ولم يعد ذلك الاعلام الرسمي الموجه الذي يخفي العيوب ويسلط الاضواء على الحكام فحسب ، وانما اصبح اعلاما واقعيا مدروسا يؤمن بأن الجماهير اذا ما عرفت الحقائق ، سهل على الحكم معالجة مشاكلها .

الاعلام السوري ساهم في تعريف العالم بعدالة القضية العربية وشرعية الكفاح الفلسطيني



● الرئيس حافظ الاسد ●

ففي حرب تشرين مثلا ، لم يكن الاعلام يخفي شيئا من الحقائق . كانت بلاغاته تعكس الوضع العسكري كما هو ، دون مبالغة في تقدير انتصاراتنا وخسائر العدو ، ودون كتمان اي تطور في الوضع العسكري. وكان الدافع الى ذلك توجيهات الرئيس حافظ الاسد واصراره على ان يكون الشعب على اطلاع كامل على مجريات الامور لكي يساهم في المعركة ، كل في موقعه ، وعلى قدر طاقته .

وبعد ان كانت سوريا منغلقة على نفسها ، تحولت مع حركة ١٦ نوفمبر (تشرين الثاني) التصحيحية الى قبلة للصحفيين العرب والاجانب ، يجيئون اليها ليطلعوا على حقيقة اوضاعها وليشهدوا بأم أعينهم ما تحققه القيادة من انجازات على شتى المستويات ، من أجل خير الشعب ومصلحة المجموع .

وخلال العام الماضي مثلا استقبلت سوريا عشرات الوفود الصحفية ، العربية والاجنبية ، جاءت لتغطي التطور الكبير الذي حدث للقطر العربي السوري خلال الاعوام الخمسة التي حكم فيها الرئيس حافظ الاسد .. وفود تمثل الصحف والمجلات والاذاعات ومحطات التلفزيون ووكالات الانباء ، سجلت بالكلمة والصورة مقابلات حية سياسة الجمهورية العربية السورية على لسان الرئيس حافظ الاسد حينا ، والسيد محمود الايوبي رئيس مجلس الوزراء حينا اخر ، والسيد أحمد اسكندر احمد وزير الاعلام احيانا اخرى .

ولقد قدمت وزارة الاعلام لهذه الوفود كل التسهيلات الممكنة فاقت ما كانوا يتوقعونه، وسهلت لهم الاتصال بالمسؤولين والتحدث اليهم ، ورتبت لهم زيارات الى مواقع العمل، سواء اكانت اقتصادية أم صناعية ، وتحدثوا الى المسؤولين والفنيين والعمال في هذه المواقع، ولمسوا اهتمام الدولة بتوفير كل اسباب العيش الحر الكريم للمواطن.

كذلك عمدت الوزارة الى الاتصال بكبريات المؤسسات الاعلامية التي سبق أن ضللتها الصهيونية ، فشرحت لها حقائق القضية العربية والنضال الفلسطيني العادل ، وكان لهذه المبادرة اثرها في تعديل مواقف العديد من الصحف والمجلات العالمية ، وفي تعريف الرأي العام العالمي بشرعية الكفاح الذي يخوضه الشعب العربي من أجل استرداد حقوقه واستعادة ارضه .

وعلى الصعيد الداخلي تولي وزارة الاعلام بتوجيهات من الرئيس حافظ الاسد أهمية كبرى للمؤسسات الاعلامية . وهكذا شهدنا خلال العام الماضي قفزة الى الامام في مجالي الاذاعة والتلفزيون ، وخطت الوكالة العربية السورية للانباء (سانا) خطوة على الطريق الطويل ، فدعمت مركزها الرئيسي في دمشق ومكاتبها في العواصم العربية وبعض العواصم الاجنبية ، وساهمت في تغطية الاحداث العربية فور حدوثها ، بالخبر والصورة ، وتعددت نشراتها لتصدر باللغتين الانكليزية والفرنسية بالاضافة الى اللغة العربية ، واقامت علاقات تعاون وتنسيق مع وكالات الانباء العربية ، وساهمت في اجتماعات اتحادها .

وفي هذا الاطار ايضا صدرت في ذكرى حرب اكتوبر جريدة « تشرين » لتكون تجربة جديدة في الصحافة العربية ، وميدان للرأي الحر والفكر القومي التقدمي ، ونموذجا فريدا للصحافة الملتزمة بأهداف الجماهير على امتداد الارض العربية من المحيط الى الخليج .

لقد اعتمد الاعلام العربي السوري مبدأ وضع الحقيقة ، كل الحقيقة ، بين يدي الجماهير ، لكي تعرف أين تضع اقدامها ، ولكي تكون اكثر التصاقا بالحكم وأكثر مساهمة في حل المشاكل ، وحتى تتمكن من مواجهة تحديات المستقبل .



● احمد اسكندر احمد وزير الاعلام ●

سوريا الأسد: المسيرة مستمرة

الذين حضروا انتخابات رئاسة الجمهورية العربية السورية في مارس (آذار) ١٩٧١ يذكرون دون شك تلك المظاهرات التي كانت تطوف شوارع دمشق تهتف ملء حناجرها : نعم للرئيس حافظ الاسد ، ويستعيدون ذكرى تلك الايام التي عاشتها سوريا في اعقاب الاستفتاء الشعبي الذي رفع حافظ الاسد الى سدة الرئاسة فيدركون ان التأييد الاجماعي الذي ناله الرئيس السوري يوم ١٢ مارس لم يكن تأييدا شخصيا له فحسب ، وانما كان استفتاء على الحركة التصحيحية التي قادها في السادس عشر من نوفمبر ١٩٧٠ ، ونقل بها القطر العربي السوري من عهد الى عهد .

قبل الحركة التصحيحية كانت جماهير الشعب في سوريا معزولة عن القيادة الحاكمة آنذاك .. كانت محكومة بقيادة لا تمثلها ولا تفهم تطلعاتها ولا تعمل على تحقيق اهدافها . فلما قامت حركة ١٦ (تشرين الثاني) نوفمبر استبشر الناس خيرا بالعهد الجديد ، خاصة بعد ان طرح قادة الحركة برنامجهم على الجماهير ، فاذا هي من الشعب والى الشعب ، واذا بالقيادة الجديدة تتبنى طموحات المواطنين وتعد بتحقيق أهدافهم كاملة .

وبالفعل، لم تكد تمضي شهور قليلة حتى بدأت الجماهير تحصد ثمار الحركة التصحيحية حرية وانفتاحا في الداخل، وجسورا تمد الى الشقيقات العربيات ، وتعاونا صادقا مع الدول المؤيدة للحق العربي وقضايا النضال العربي . وهكذا نعم الشعب العربي السوري بالحرية ، فجاء مجلس الشعب تعبيرا عن بدء مرحلة جديدة عادت بها سوريا الى الديمقراطية الشرعية ،واستعاد الشعب حقه في اختيار ممثليه ، ودارت عجلة الاصلاح والتصحيح في شتى المرافق في حين استمرت عجلة الانتاج في الدوران ، ولكن بسرعة أكبر . واستعادت سوريا دورها العربي ، ومدت يدها الى مصر الثورة ، مصر المقاتلة ، فلم تمض سنوات حتى كانت حرب اكتوبر (تشرين) التحريرية انجازا هاما لحركة ١٦ نوفمبر (تشرين) التصحيحية ، بل اعظم انجازات هذه الحركة على الاطلاق .

ان هذا الانجاز القومي ما كان ليتم لولا الوحدة الوطنية التي تستند اليها القيادة ، ولولا القاعدة الاقتصادية الصلبة التي اقامتها هذه القيادة .

فعلى الصعيد الداخلي استطاعت قيادة الرئيس حافظ الاسد توحيد صفوف جماهير الشعب في جبهة وطنية تقدمية تتحمل مسؤولية المشاركة في الحكم وفي صنع القرارات وفي مواجهة الصعاب ومجابهة التحديات . ولاول مرة يقف الشعب العربي السوري خلف قيادته ، ولاول مرة تخوض القوات المسلحة السورية حربا ضد العدو وهي مطمئنة الى تأييد جماهير الشعب لها وقدرته الدائمة على دعمها . ولاول مرة تفتح ابواب سوريا امام ابنائها كي يعودوا اليها ويساهموا في معركة البناء والاعمار .

وعلى الصعيد الاقتصادي استطاعت سوريا التغلب على الصعاب التي نجمت عن حرب اكتوبر رغم الاضرار التي تعمد العدو الحاقها بالاقتصاد السوري ككل . ولم تكتف بتعويض ما خلفته الحرب ، بل انها مضت في عملية البناء متجاوزة التقديرات الواردة في خطة التنمية ، معتمدة في ذلك على قدراتها الذاتية ومساعدة الاشقاء والاصدقاء على السواء .

★★★

يبقى اخيرا ان سوريا العربية ماضية في مسيرتها بقيادة الرئيس حافظ الاسد ، حتى تحقق اهداف الامة العربية في الوحدة والتحرير .

الرئيس الأسد في سطور



الرئيس حافظ الاسد .. الاب الحنون

ـ ولد الرئيس حافظ الاسد عام ١٩٣٠ في قرية قرداحه بمحافظة اللاذقية .

ـ تلقى تعليمه الابتدائي في مدرسة القرداحة .

ـ انتقل في مطلع الاربعينات الى اللاذقية لاكمال دراسته

ـ في اللاذقية برز نشاطه السياسي وظهر اهتمامه بالقضايا العامة اثناء الحرب العالمية الثانية وقبل جلاء الفرنسيين عن سورية .

ـ ساهم في المظاهرات المعادية للاحتلال الفرنسي وفي النشاطات السياسية من اجل الجلاء .

ـ انتخب في لجنة طلاب محافظة اللاذقية ، ثم قاد حركة الطلاب في هذه المحافظة كرئيس لهذه اللجنة ، وكان النضال من اجل قضية فلسطين وغيرها من القضايا العامة الشغل الشاغل للشباب .

ـ انتسب في تلك الفترة (١٩٤٩) الى حزب البعث العربي الاشتراكي وناضل في صفوفه ، وخاصة معارك الحزب ضد السياسة القديمة .

ـ حصل على شهادة الدراسة الثانوية ـ الفرع العلمي من ثانوية اللاذقية (جول جمال حاليا) .

ـ تطوع في الكلية العسكرية عام ١٩٥٢ واختار الكلية الجوية حيث تخرج منها ملازما طيارا في عام ١٩٥٥ بعد أن نال المرتبة الاولى في الطيران العملي في سنتي الدراسة، وحصل عند التخرج على بطولة الالعاب الجوية ونال كاس الطيران .

ـ اتبع دورات عسكرية كطيار مقاتل على مختلف انواع الطائرات ، ودورة طيار قتال نهاري ليلي ، واوفد في بعثيات للخارج فاجتاز بدرجة امتياز دورة قائد سرب في عام ١٩٥٩ كما حصل بامتياز على شهادة دورة اركان طيران في عام ١٩٦٤ .

ـ انتدب للخدمة في احد اسراب القتال الليلي في القاهرة خلال عهد الوحدة بين القطرين الشقيقين سوريه ومصر .

ـ ابعد عن القوات المسلحة في ١٩٦١/١٢/٢ حيث نقل الى احدى الوزارات بعد مؤامرة الانفصال (ايلول ١٩٦١) نتيجة لمواقفه النضالية المضادة للانفصال

ـ كان له الدور البارز في انجاح حركة ٢٣ شباط عام ١٩٦٦ التصحيحية التي ابعدت عن مسيرة الحزب الاتجاه اليميني .

ـ ساهم بفعالية في النضال السياسي لاسقاط حكم الانفصال وكان من قادة التنظيم السري الذي قاد ثورة الثامن من آذار ١٩٦٣ كعضو في اللجنة العسكرية التي كانت تقود القوات المسلحة حزبيا وعسكريا .

ـ شغل مناصب رئيسية في قيادة حزب البعث العربي الاشتراكي (القيادة القومية والقطرية) منذ ثورة الثامن من آذار .

ـ شغل الرئيس حافظ الاسد القيادات التالية :

- قائد سرب جوي .
- قائد لواء جوي .
- قائد قاعدة جوية .
- قائد قوى جوية ودفاع جوي .
- رفع الى رتبة لواء طيار في ٦٤/١٢/٢ وعين قائدا للقوى الجوية والدفاع الجوي .
- سمي وزيرا للدفاع بالاضافة الى قيادة القوى الجوية وذلك بتاريخ ٢/٢٣ /١٩٦٦ .
- رفع الى رتبة الفريق الجوي في ١٩٦٨/٧/١ .
- تولى منصب رئاسة مجلس الوزراء ووزارة الدفاع في ٢١ ـ ١١ ـ ١٩٧٠ بعد قيادة الحركة التصحيحية التي ادت الى انفتاح الحزب على الجماهير وعلى الوطن العربي والتي ادت الى الاستراتيجية والتكتيك الثوري الواقعي المرتبط جوهرا وحركة ونتيجة بالوطن العربي الشامخ وبانتصاراته .
- انتخب رئيسا للجمهورية العربية السورية في استفتاء شعبي كبير جرى في ١٢ ـ ٣ عام ١٩٧١ ونال ٩٩ر٢ في المائة من أصوات المنتخبين في القطر .
- في ١٤ ـ ٥ ـ ٧١ عقدت القيادة القطرية اجتماعها الاول وانتخبت بالاجماع الرئيس حافظ الاسد رئيسا وامينا قطريا .
- في النصف الثاني من آب ١٩٧١ انتخب الرئيس حافظ الاسد امينا عاما لحزب البعث العربي الاشتراكي عقب انتهاء أعمال المؤتمر القومي الحادي عشر وبالاجماع .
- جدد انتخابه امينا عاما لحزب البعث العربي الاشتراكي اثناء انعقاد المؤتمر القومي للحزب بتاريخ ٣٠ آب ١٩٧٥ وذلك بالاجماع .
- قاد الرئيس حافظ الاسد حرب تشرين المجيدة قيادة شجاعة وحكيمة ، واستطاع بفكره وايمانه وجلده ان يوجد قوى الامة العربية على طريق النصر .
- عقب توقف حرب تشرين اشعل شرارة حرب الجولان حرب الصمود والبطولة والتحدي .
- وقف من محادثات الخطوط خطوة موقف المناضل الثائر الذي لا يتراجع عن حقوق ومطالب شعبه وحقق الكثير من النجاح على طريق الخط السياسي الملتزم .

العناصر الرئيسيّة للاقتصَاد السّوري

دعائم اقتصادية: الزراعة والصناعة والنفط والثروة المعدنية
الهدف الرئيسي زيادة الدخل ١٠٪ وزيادة الانتاج ٦ في المائة

مشروعات كبيرة لمكننة الزراعة والتوسع في تطبيق الوسائل الحديثة
مشروع الفرات سيؤدي إلى استصلاح ٦٤٠ ألف هكتار من الأرض
٨٣٨ مليون دولار لانشاء مصانع خلال عامين



محمد حيدر نائب رئيس الوزراء للشؤون الاقتصادية

في التاسع من اكتوبر ١٩٧٣ اعلن بيان عسكري سوري ان الطائرات الحربية الاسرائيلية تمكنت من قصف بعض الاهداف الصناعية والمدنية في منطقة حمص في وسط سوريا . وكانت هذه الغارات بداية لاكبر عملية عسكرية شهدتها المنطقة ضد المنشآت الصناعية .

وفي معرض حديثه عن الغرض من قصف الطائرات الاسرائيلية لاهم المنشآت الصناعية السورية ذكر موشي ديان وزير الدفاع الاسرائيلي في ذلك الوقت ان هدف حكومته هو « تدمير سوريا كلها مرة واحدة .. وللابد » .

وكانت نتائج الغارة مؤسفة للغاية . فقد تعرض الميناء الرئيسي في سوريا لتدمير كبير ، وغرقت بعض سفن الشحن . كما ان محطة النفط في بانياس ومعمل التكرير في حمص وصهاريج التخزين اشتعلت جميعا . كما دمرت محطة توليد الكهرباء الرئيسية بالقرب من حمص ، ونتج عن ذلك قطع ٩٠ بالمائة من التيار الكهربائي . وكان من بين الاهداف التي دمرتها الغارات الاسرائيلية السدود والقناطر والطرق وحتى المناطق السكنية في دمشق عاصمة البلاد .. وبلغت قيمة الخسائر المباشرة وغير المباشرة لهذه الغارات ١٢ر١ مليار دولار .

ورغم أن هذه الغارات شلت الاقتصاد السوري لعدة أشهر ، وأبطأت تنفيذ الخطة الخمسية الثالثة ، فان سوريا استطاعت خلال عام واحد تعويض خسائرها ، ونجحت في السير في تنفيذ الخطة طبقا للزمن المحدد .

واليوم يبدو الاقتصاد السوري أقوى مما كان . وتعمل دعائم الاقتصاد الاربع وهي الزراعة والنفط والمصادر المعدنية والصناعة على دفع البلاد نحو الازدهار والانتعاش ، مع تركيز الاهتمام على سد الفرات هذا العام ، كما توضح خطط اخرى ستكون جاهزة للتنفيذ خلال مشروع السنوات الاربع الذي بدأ مع مطلع العام الحالي ١٩٧٦ .

الزراعة

لا تزال الزراعة اهم قطاعات الاقتصاد السوري . ونتيجة لما توليه الحكومة من جهود خاصة لهذا القطاع الذي يعمل فيه ٥٥ بالمائة من السكان بلغت قيمة اجمالي الانتاج الزراعي ٩٩٨ مليون دولار عام ١٩٧٤ في مقابل ٤٧٢ مليون دولار عام ١٩٧٠ .

وتمثل الحبوب اكبر نسبة مئوية من المنتجات الزراعية واهمها القمح . ووصل انتاجه عام ١٩٧٤ الى مليون و ٦٣٠ الف طن في مقابل ٦٢٥ الف طن عام ١٩٧٠ . وفي العام نفسه بلغ انتاج الشعير اكثر من نصف مليون طن . وبلغ انتاج القطن الذي يعتبر من اهم الصادرات الزراعية ٣٨٧ الف طن تم تصدير ١٢٦ الف وستمائة وتسعة وخمسين طنا منها ، وحققت صادرات القطن هذه ٢٠٩ ملايين دولار . وزاد انتاج الشمندر السكري واللوز والفرة وغيرها .

وفي مجال تربية الماشية اتخذت الحكومة خطوات واسعة في هذا السبيل . وحقق الانتاج زيادة كبيرة خلال السنتين الماضيتين ، وسيتم انشاء عدد اخر من محطات تربية الماشية والدواجن خلال السنوات الخمس المقبلة . ومن المتوقع بعد استكمال هذه المحطات ان يرتفع العائد من تربية الماشية الى حوالي نصف العائد من الزراعة كله .

ويتحدث المسؤولون في وزارة الزراعة والاصلاح الزراعي عن مشروعات كبيرة لمكننة الزراعة والتوسع في تطبيق وسائل الزراعة الحديثة . كما اتخذت خطوات في سبيل المزيد من اصلاح الاراضي اعتمادا على سد الفرات وتم بالفعل توقيع عدد من العقود من الشركات الاجنبية للمساعدة في هذا المشروع الضخم الذي يشمل اصلاح ٦٤٠ الف هكتار من الارض ، وتبلغ قيمة المخصصات المالية للمشروعات الزراعية هذا العام ٣٤٥ مليون دولار بزيادة قدرها ٧٣ بالمائة من مخصصات عام ١٩٧٤ .

النفط والمصادر المعدنية

تنظر سوريا الى النفط والمصادر المعدنية على انها مجال الاستثمار في المستقبل لتطوير الاقتصاد عندما يسود السلام في المنطقة . ولتأكيد هذا الهدف اتخذت بعض الخطوات في السنتين الماضيتين لزيادة الثروة المعدنية والنفطية للبلاد .

وتقدر كمية النفط الموقع انتاجها حتى نهاية هذا العام (١٩٧٥) بـ ١٫٠٥ مليون طن تحقق عائدا قدره ٦٣٠ مليون دولار وذلك في مقابل ٤٩٣ دولار فقط في العام الماضي . وسيؤمن النفط لسوريا عملات صعبة هي في أمس الحاجة اليها لاستغلال المصادر الطبيعية الاخرى مثل الفوسفات وكذلك المشروعات الصناعية بالقرب من خزان الفرات في شمال شرق سوريا .

ويحرص السوريون على تطوير موانيء النفط وتسهيلات تخزينه . وسيبدأ العمل قريبا في انشاء معمل تكرير اخر في بانياس بهدف انتاج ستة ملايين متر مكعب من منتجات النفط . وهناك خطط حالية تهدف الى توسيع مصفاة حمص لزيادة الانتاج كي يصل الى ٥ر٢ مليون متر مكعب .

واكتشف الفوسفات بكميات وفيرة بالقرب من تدمر في وسط سوريا . ومن المتوقع ان يصل انتاج الفوسفات الى حوالي ١٣٥٠ طن تحقق ايرادا قدره ٦٩٥ مليون دولار في مقابل ٦٥٠ طن عام ١٩٧٤ . وتبلغ قيمة برنامج الاستثمار في هذا الشأن ١٧ مليون دولار في مقابل ١١ مليون دولار في عام ١٩٧٤ .

الصناعة

وتشير احصاءات الحكومة الى انه تم تخصيص ٢٥٤ مليون دولار في عام ١٩٧٤ لاستكمال المشروعات الصناعية التي تم تخطيطها في السابق . كما تم وسيتم انفاق مبلغ ٨٣٨ مليون دولار خلال عامي ١٩٧٥ و١٩٧٦ لانشاء عدة مصانع مختلفة ، تضم مصانع للاسمنت والمنسوجات وتكرير السكر وغيرها .

وقد وضعت خطة لانشاء اربعة مصانع لتكرير السكر تبلغ الطاقة الانتاجية لكل منها ٤٠٠ الف طن في السنة ، وسيستخدم الشمندر في هذه المصانع الاربعة ، وستقع ثلاثة منها في حوض الفرات ، أما الرابع فسيقع في منطقة الغاب .

ويشرف على الانتاج في سوريا ثلاثة اتحادات صناعية : « اتحاد المنسوجات » و « اتحاد الغذاء » و « الهندسة والكيمياء » .

وحققت المؤسسات الصناعية الثلاث ٢٤٦ مليون دولار عام ١٩٧٣ أي بزيادة قدرها ٧١ بالمائة عن عام ١٩٧١ .

سد الفرات

ويعتمد مستقبل التوسع الصناعي في سوريا على استكمال سد الفرات .

وقد بدأ توليد الكهرباء ، ولكن الهدف النهائي هو توليد ٨٫٠ ميغاواط باستخدام التوربينات الثمانية العاملة بالسد . وأهم من ذلك ري مساحة اضافية من الارض تبلغ ٦٤٠ الف هكتار ، وبذلك تزيد مساحة الارض التي تتمتع بالري الى الضعف وخاصة اذا علمنا انه يتم حاليا ري ٥٧٨ الف هكتار قبل استكمال السد . وهذه الفوائد وغيرها ستجعل السد من بين اضخم عشرة سدود في العالم .

التنمية حاضرها ومستقبلها

وضع رجال الاقتصاد السوريون هدفا محددا امامهم هذا العام وهو زيادة الدخل بنسبة عشرة بالمائة وزيادة الانتاج بنسبة ١٤ بالمائة . وهم يشيرون الى ان الميزانية الحالية البالغة ٢٫٩ مليار دولار في مقابل ميزانية عام ١٩٧٠ البالغة ٧٦٢ مليون دولار هي اضخم ميزانية شهدتها سوريا . ولتحقيق هذه الزيادات تحددت نفقات التنمية بـ ٦ر٦٠٢ مليار دولار في مقابل ٣٨٣ مليون دولار نفقات التنمية عام ١٩٧٠ .

وتبلغ القيمة الاجمالية للبضائع التي تم انتاجها عام ١٩٧٥ حوالي ٥ر٢٠٥ مليار دولار في مقابل ٤ر٦٥٨ مليار دولار عام ١٩٧٤ . وتم تخصيص مبلغ ٦ر٦٤٤ مليار دولار من ميزانية العام الماضي للتنمية الاقتصادية والاجتماعية ، بينما تم انفاق الباقي على الدفاع وغيره من المجالات .

وتمثل الميزانية الحالية زيادة قدرها ٧٩ بالمائة عن ميزانية العام السابق و ١٢٠ بالمائة عن ميزانية عام ١٩٧٢ .

التجارة الخارجية

اتخذت السلطات السورية سلسلة من الاجراءات التحررية للتمشي مع سياسة الباب المفتوح التي اعلنتها الحكومة في السنوات الخمس الماضية . وتتضح النتائج في الزيادات الضخمة التي اوضحتها البيانات الخاصة بالاستثمار والتجارة الخارجية .

ويحرص رجال الاقتصاد السوريون على خفض اعتماد الاقتصاد السوري على التجارة الخارجية التي تأتي كنتيجة مباشرة لمتطلبات التنمية الواسعة في البلاد . وقد زاد حجم البضائع المستوردة الى درجة كبيرة في السنوات القليلة الماضية . وفي عام ١٩٧٤ بلغ حجم البضائع المستوردة ٢٥٢ر١ مليار دولار في مقابل ٣٧٧ مليون دولار عام ١٩٧٠ . وحققت الصادرات كذلك زيادة كبيرة حيث بلغت قيمتها ٧٩٨ مليون دولار عام ١٩٧٤ ، في مقابل ٢١٢ مليون دولار عام ١٩٧٠ . وادى العجز في ميزان المدفوعات الى اتخاذ اجراءات تهدف الى تشجيع البضائع الجاهزة او شبه الجاهزة بدلا من تصديرها كمادة خام . وتبذل الجهود الخاصة لجذب الاستثمارات الاجنبية الى البلاد باتباع كافة الوسائل الخاصة بتهيئة الجو المريح للمستثمرين .

ومن بين الاجراءات التي اتخذت في هذا المضمار انشاء وتوسيع ست مناطق حرة في انحاء البلاد : مطار دمشق الدولي ـ درعا جنوب شرق دمشق ـ اللاذقية وطرطوس على الساحل وحلب في الشمال .

ولزيادة حجم الاستثمارات الاجنبية في تلك المناطق تم تجهيز عدد من الخبراء كمستشارين للحكومة في وسائل جذب الرساميل الاجنبية . وفوق ذلك تضمن الحكومة السرية المطلقة والضمان الاكيد للاموال المودعة في بنوكها . كما يتم تحويل العملات الاجنبية دون قيود . وبفضل اللوائح التي صيغت خلال السنوات الثلاث الماضية أمكن للبنوك الاجنبية تقديم قروض للقطاعين الخاص والعام . واصبح في الامكان وبسهولة كبيرة القيام بمشروعات مشتركة معهما . ومما يعمل لانعاش التجارة الخارجية التوسع في ميناءي اللاذقية وطرطوس . وعندما يكتمل ميناء طرطوس سيبلغ طول احواضه ٤٥٠٠ متر حيث يصبح من بين اكبر موانيء البحر الابيض المتوسط . وتم رصف وانشاء عدد من الطرق البرية الرئيسية والسكك الحديدية في السنوات القليلة الماضية ويجري العمل على انشاء الكثير من هذه الطرق خلال السنوات الخمس القادمة وخاصة بالنسبة لتلك الطرق التي تربط الساحل بالمناطق الداخلية .

السياحة

اصبحت السياحة موردا هاما من موارد العملة الصعبة فقد زار البلاد مليون سائح عام ١٩٧٤ منهم ٧ الاف امريكي . وتهدف الحكومة الى انفاق ٩٠٠ مليون دولار على تسهيلات السياحة في السنوات الخمس القادمة اي عشرة أضعاف ما كانت تنفقه الحكومة في السابق . وسيسهم القطاع العام بـ ٢٢٥ مليون دولار من بين مخصصاته للبناء والتعمير فقط . وسيخصص معظم هذا المبلغ لايجاد الماوى المناسب للسائحين المتدفقين الى البلاد في المستقبل القريب . ويقدر العدد المتوقع للسائحين المتوجهين الى سوريا قبل نهاية السبعينات بمليونين ونصف مليون سائح ، وسيبلغ العدد ٣ ملايين ونصف مليون سائح قبيل نهاية التسعينات . وطبقا لهذه التقديرات سيتم تجهيز ١٥٠ الف سرير بالفنادق خلال السنوات العشر المقبلة .

وسيشترك في هذا المشروع الضخم عدد من شركات السياحة العالمية . اذ سيقوم فندق « شيراتون » بتجهيز ٨٠٠ سرير قبل نهاية العام الحالي .

وستقوم شركة فنادق « ميريديان » بالاشتراك مع شركة « ايبر فرانس » باستكمال انشاء فندق سياحي عالمي قريبا . وتجري المفاوضات حاليا لانشاء فنادق في دمشق وحلب وتدمر وعلى طول الساحل السوري .

ويشير المسؤولون عن السياحة في الحكومة السورية الى انه من المتوقع تحقيق زيادة قدرها ٢٢ الف سرير في فنادق الدرجة الاولى . والمعروف انه ستكون هناك حاجة الى ٧٦ الف سرير اضافي في محافظات سوريا السبع عشرة خلال السنوات الخمس المقبلة . وتقدم الحكومة تسهيلات ضخمة للفنادق كالاعفاء من ضريبة الدخل لمدة تتراوح ما بين ٥ و ٧ سنوات ودخول المعدات اللازمة بدون رسوم من الخارج .

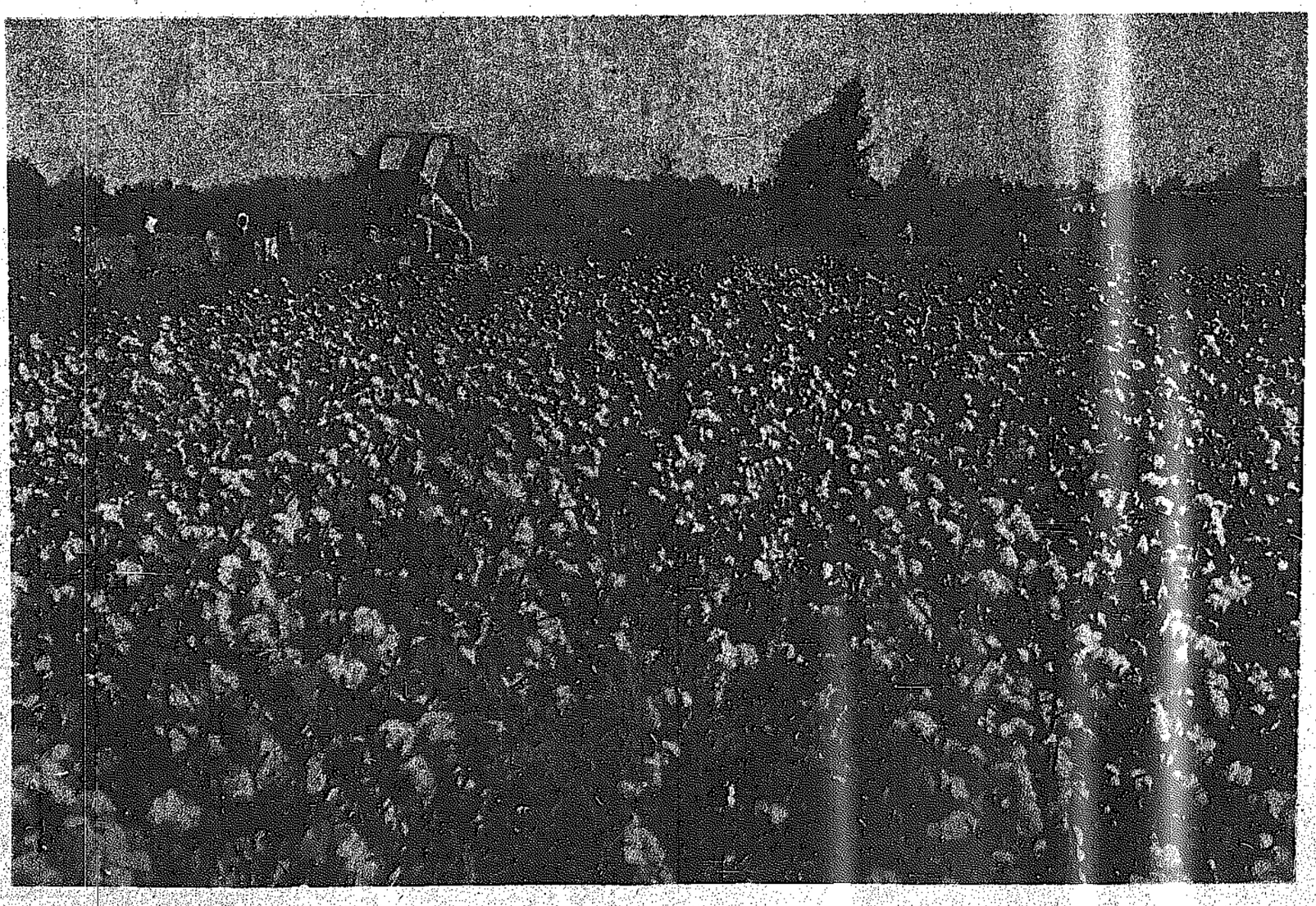
وتصر بعض الشركات على بناء الفنادق في المناصبة حتى يجد السائح فرصة لزيارة سوق الحميدية لاختيار التحف والتذكارات المناسبة بسعر رخيص ، وتحت سقف السوق يوجد المسجد الاموي الذي يعتبر من اروع امثلة الفن الاسلامي حيث تم بناؤه عام ٧٠٥ ميلادية . ويضم المسجد راس يوحنا المعمدان وقبر صلاح الدين . وبالقرب منه الشارع المستقيم الذي تقع فيه كنيسة القديس حنانيا حيث اختبأ القديس بولس .

وتزخر سوريا بالآثار والقصص الاسطورية والطرائف التي لا تزال تعيش في اذهان الناس حتى الان . والجديد والقديم يعيشان جنبا الى جنب في روحة وانسجام في دمشق التي تعتبر اقدم مدينة مسكونة في العالم . والى الشمال توجد قرية معلولا التي لا يزال سكانها يتحدثون الآرامية لغة السيد المسيح . ولا تزال تدمر عروس الصحراء تجذب السائحين وهواة الآثار وعلماءها في جميع انحاء العالم . ومن بين الاماكن الهامة الاخرى حلب باسواقها الشهيرة وقلعتها المعروفة .

وتوجد في سورية كثير من الاماكن الدالة على مختلف العصور . واذا كان السائح مهتما بالبحر والشمس فانه يجد شاطئا رمليا طويلا لم تمسسه قدم . وفي اي مكان يتوجه اليه السائح يجد الكرم والاريحية العربية التي تجعل من زيارته لسوريا رحلة لا تنسى .

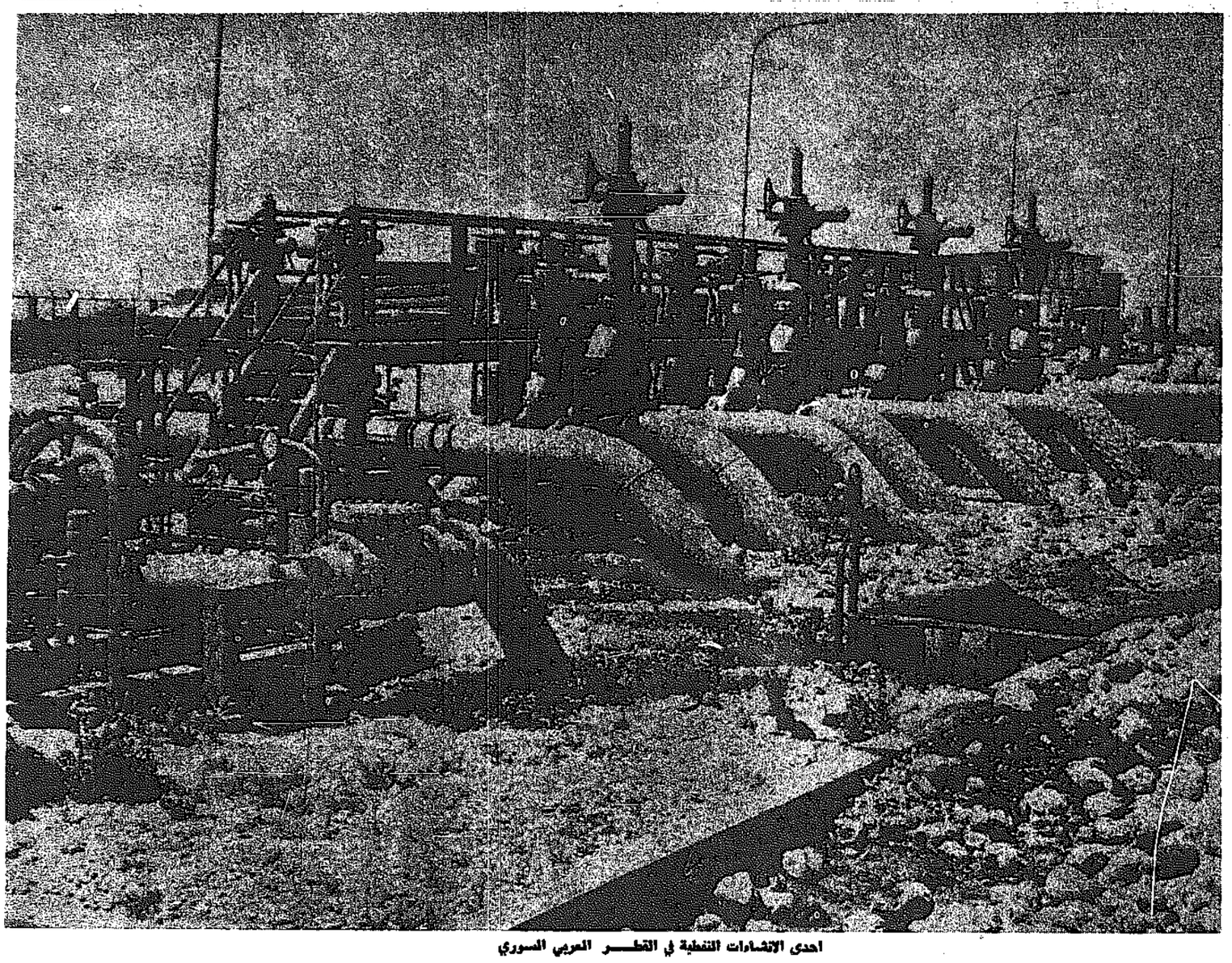
التجارة الخارجية وحركة البضائع
الكمية بالالف طن والقيمة بالمليون ليرة سورية

السنة	الواردات		السلع الداخلة مؤقتا		الصادرات		السلع المعاد تصديرها		الترانزيت
	القيمة	الكمية	القيمة	الكمية	القيمة	الكمية	القيمة	الكمية	الكمية
١٩٧٠	١٣٧٥	٣٣٣٨	٧٣	١٩	٧٧٥	٤١٥٣	٥٧	١٥	٣٣١٦٠
١٩٧٢	٢٠٨٢	٢٧٥٥	٩٣	١٨	١١٤١	٥١٣٣	٩٣	٢١	٢٥٦١٦
١٩٧٤	٤٥٧١	٥٢٤٥	١٩٥	٢٤	٢٩١٤	٦٩٩٣	٢١٣	٢٥	٢٥٩٧١
								١٣١٧٧	



القطن .. احدى دعامات الاقتصاد السوري

سوريا تستثمر نفطها وثرواتها المعدنيّة



احدى الانشاءات النفطية في القطـــر العربي السوري

وزير النفط يقول لـ«القبس»: أعمال الحفر الانتاجيّة بلغت ضعف ماخطّطناله

خلال أعوام قليلـة تحولتسوريا من دولـة مستهلكـةللنفط الى دولة منتجة ومصدرة واخذت مكانها كعضو في منظمةالدول العربية المنتجة للنفـط(اوابيك) وكانت بين اوائـل الدول التي سيطـرت علـىصناعاتها النفطية كاملة .

وفي مكتبه بوزارة النفط كانلنا لقاء مع الدكتـور عدنـانمصطفى ، وكان حديث صريح تناول وضع سوريا النفطـيوتطلعات المستقبل .

طاقة التخزين ستصل إلى ٦٨٠ ألف م٣ في نهاية النصف الثاني من العام الحالي

العمل مستمر لاستثمار الفوسفات والكبريت والحديد والملح الصخري

سألت « القبس » السيد الوزير :

● هل يمكن ان نأخذ فكرة عامة عن العناوين الرئيسية التي ركزت وزارة النفط والثروة المعدنية عليها في عملهـا خلال العام المنصرم ؟

أجاب :

— تركز عمل وزارة النفط والثروة المعدنية منذ الربع الاخير من عام ١٩٧٤ وحتى الان على السير في تحديث ادارة الصناعة النفطية ومواكبة زيادة الانتاج بزيادة حجم الاحتياطي النفطي المؤكد ، ودخول المجتمع النفطـي العالـمي ، وتقسيم المناطق المتبقية بعـد اختيـار الشركة السورية للنفط لمناطق عملهـا والاعلان عنها عالميا ، كمناطق مفتوحة لمغامرة رؤوس الاموال والتقنية النفطية العالمية ، كما انصب جهد رئيسي على صعيد التوسع في استطـلاع الثـروة المعدنية واستثمارهـا وتطوير المستثمـر منها ، وقبل الدخول في تفاصيل الصورة التي وصلت اليها وزارتنا لا بد لنا من الاشارة الى اننا حاولنا ترسيخ صورة بديلة لجمل اساليب العمل التي كانت سائدة ، آذ ان تصورنا الاولي انطلق من اننا اذا اردنا ان نعمل للمستقبل فلا بد أن نرسخ اسلوبـا في العمـل يتناسب وطبيعة التطور العلمي والتقني الذي وصل اليه العالم في تعاملـه مع سلعة حساسة كالنفط ، ولقد استطعنا وضمن الحدود المتاحة ان نصل الـى صورة للعمل هي اقرب ما يمكـن الى الصورة التي رسمناها ، وعلـى هذا الصعيد حاولنا جهدنا ان لا نتحرك اي تحرك رئيسي ما لم تسبقه استشـارة علمية وتقنية سواء كانت محليـة او عربية ام دولية ، كما حاولنا تركيـز ونجميع الجهد الوطني العلمي المخلص في وزارتنا وشركاتها وتوظيفه للصالح العام ، كما قمنا باجراء العديـد من التغييرات في سلـم العمـل تتناسـب والكفاءة والمؤهل العلمـي والتجربـة العلمية والاختصاص في العمل، ولقد نجحنا في ان نخطو خطوات لا بأس بها على هذا الصعيد ، كما حاولنا ان ندفع بالخبرة الوطنية الشابة الـى المواقع المتقدمة في العمل مستفيدين من كفاءاتها مركزين على مبدأ ربط الاجر بالانتاج ، كما عملنا على ترسيخ مبدأ الحوافـز المادية . ولقد اعطى هـذا مردودا لا بأس به .

واضاف الوزير :

— كما اعتمدنا منهجـا ديمقراطيـا آخذين بعين الاعتبار ان الكفاءة العلمية والانتاج العملي هما اللذان يحددان موقع انسان ما . كما اعددنا مشروع مرسوم لتنظيم الـوزارة والشركـات التابعة لها بالاضافة الـى عدد مـن مشاريع الانظمة المتعلقة بتسويةاوضاع العاملين والانظمـة الداخلية الناظمة العمل ، وذلك في محاولة للخروج مـن المشاكل المعلقة والازمنة في الشركات .

وعلىالصعيدين العربي والعالميخطت وزارتنا خطوات لا بأس بها ، كما يفقد قطرنا العربي السوري مكانا متقدمـا في مجالي النفط والثروة المعدنية ، وفي هذا المجال فقد ربطتنا علاقات نفطية متينة مع عدد من الاقطار العربية المنتجة وبصورة خاصة مع منظمة الاقطـار العربية المصدرة للبترول ، كما حاولنا قدر المستطاع أن يمثـل قطرنـا فـي المؤتمرات والندوات العربية والدولية المختصة وكان آخر انجاز حققناه على هذا الصعيد هو انعقاد ندوة « مستقبل صناعة التكرير العربية في دمشـق » مؤخرا .

الانتاج والتسويق

وعدنا نسأل الوزير الشاب :

● ما هو مدى التقدم الذي احرزتـه الوزارة في مختلف قضايا استطـلاع وانتاج وتسويق النفط الخام ؟

واجاب :

— في مجال استطلاع النفط : قامت فرق المسح الجيوفيزيائي بمسـح (٣٢٠٠) كم طولي لهذا العام بنسبة تنفيذ بلغت حوالي ١١٠٪ كما قـامت مجموعات الحفر الاستكشافي في حفـر (٤٦.١١م) بنسبة تنفيذ بلغت حوالي ١٣٠٪ ، أما ما يتعلق بالحفر التعاقدي، فقد تم حفر (٦٨١١ م) بنسبة تنفيـذ ٩٠٪ .

وفي مجال انتاج النفط : قـامت الشركة السورية للنفط باعمال حفـر انتاجي بلغت (٦٦٣٩) مترا في حين ان المخطط (٣٢٠٠) . وبذلك بلغت نسبة التنفيذ ٢٠٧٪ وتم رفع حجـم الاحتياطي المؤكد بافتتاح حقل جبيسة وعليان ، وقد هدفت الخطة الانتاجية الى انتاج كمية ٨٨٩٫٦٩٨ حتى غايـة ٩/٣٠ وقد تم تنفيذ الخطة بنسبة ٩٦٪ .

اما في مجال نقل وتسويق النفـط الخام فتقوم شركة نقل النفط الخـام السوري بالاشراف على نقل النفـط الخام من الحقول المنتجة وحتى مصب طرطوس ، وذلك عبر خط انابيب تقدر استطاعته السنوية ٣م١٢٫٥ حاليـا ووصلت الى ٣م١٥ في نهاية ١٩٧٥ ، وقد تم حتى غاية ٣٠-٩-١٩٧٥ نقل مـا مجموعه ٣م٧٨٣٦٫٠٠٠ بنسبة تنفيـذ بلغت حوالي ٩٠٪ .

اما ما يتعلق بالتخزين فان الطـاقة التخزينية في نهاية عام ١٩٧٥ بلغـت (٦٨٠) ألف م٣ . ولدى انتهاء مشاريع التخزين المقررة سوف تصل الى مليون و ٣٠ الف م٣ في نهاية النصف الثاني من عـام ١٩٧٦ ، ونظـرا لكـون كافة خزاناتنـا تفتقر موقعا ومضمونا الى شروط التامين الواجب توافرهـا في التخزين ، فقد تم تشكل مبدئي اجراء دراسة مبدئية لامكانية التخزين الارضي على الطريقة الاسكندنافية .

وحول نقل الخام العراقي ، فـان الشركة السورية لنقل النفط تقوم بهذه المهمة ، وقد تم نقـل حتـى ٩/٣٠ (٢٥.٩٣٧) الف برميل بنسبة تنفيـذ بلغت ٨١٪ .

الثروة المعدنية

— ما هي الخطوات التي خطتهـا وزارة النفط والثروة المعدنية علـى صعيد استطلاع وانتـاج الثـروة المعدنية .

● في مجال استطلاع الثروة المعدنية : استطاعت مديرية الابحاث الجيولوجية خلال الربع الثاني والثالث من العـام الحالي الخروج من عنق الزجاجة الذي بقيت فيه سنوات طويلة ، وقد تركز عملها في المجالات التالية :

١ — مشروع مواد البناء : جـرت اعمال حقلية كان نتاجها جمع عينات غضارية وبازلتية في كافة مواقـع الغشار والبازلت في القطر .

٢ — مشروع المسح الجيولوجـي الاقليمي : تتابع المديرية اعمالها لانهاء مسح ثلاثة رقع ومقياس ١/٥٠٠٠٠ (واحد على خمسين الف) في المنطقة الساحلية . هذا المشروع هو جزء مـن مشروع عام يهدف الى مسح المنطقة الساحلية ماكملها لمعرفة فيما اذا كان هناك في هذه المنطقة مواد اولية تصلح للصناعة .

٣ — التنقيب عن الفوسـفات : تشارك المديرية الخبراء الرومان فـي اعمال التنقيـب عـن الفوسفات في منطقتي الصوانة وخنيفيس . ويبلـغ الاحتياطي المؤكد في الفوسفات بملايين الاطنان (٩٦٫٥) مليون طن .

٤ — التنقيب عن الكبريت : يتـم الاتصال مع الامم المتحدة بهدف التعاون معها للتنقيب عن الكبريت في منطقتي الحسكة ودير الزور .

٥ — التنقيب عن الحديد : تتابـع المديرية اعمالها في التنقيب عن الحديد باشراف خبراء كوريين ، كما جـرت مباحثات تقنية واسعة مع وفد المانـي من شركة « كروب » بهدف بحـث امكانية انشاء صناعة جديدة في القطر.

وبهدف الوصول الى رؤية واضحـة وتقييم شامـل لجميـع المعطيـات الجيولوجية ودراسات الثروة المعدنية وتقييم ما هو فيه الاستثمار او التنقيب فيها ، فقد عمدت وزارتنا الى التعاقد مع بيت خبرة عالمي وهو شركة هانتنغ للجيولوجيا والجيوفيزياء البريطانيةوحتى تاريخ ٣٠-٩ قام احدى عشر خبيـرا عالميا في مجالات الثروة المعدنية بوضع مجموعات التقارير الاتية :

١ — مجموع تقارير عن خامات مواد البناء والصناعة .

٢ — تقرير عن مناجم خنيفيـس والشرقية أ — ب .

٣ — تقرير عن استخراج الفوسفات وتركيزه .

٤ — تقرير عن تطوير التنقيب عـن الفوسفات .

٥ — مشروع المسح الجيولوجي على الصور الجوية .

٦ — التنقيب عن الفوسفات ضمـن المسح الجيولوجي المقترح في التدمرية.

٧ — تقرير عن التنقيب عنالكروميت.

٨ — تقريري المواد الكيميمية المشعة

٩ — مشروع المسح الجيوفيزيائـي الجوي .

١٠ — تقرير عن خامات حديدجديدة بابوس .

١١ — تقرير عن مخابر التحليل في مديرية الابحاث .

١٢ — تقرير حول مخابر المستحلبات.

١٣ — تقرير حول مخابر فحـص الخامات .

١٤ — تقرير حول تنظيم الاعمـال الستراتغرافية وغيرها في مديريـة الابحاث .

١٥ — تقريـر عـن الدائـرة الجيوفيزيائية .

١٦ — تقرير عن تقييم المعطيـات الستراتيغرافية .

١٧ — مشروع الخطة الخمسيـة الرابعة للمسح الجيولوجي .

الاستثمارات المعدنية

اما في مجال انتاج الثروة المعدنية، فيتركز الجهد في انتاج الثروة المعدنية على استثمار الفوسفات والملحالصخري والاسفلت على النحو التالي :

— تم انتاج حوالي ٧٧٨ الف طـن فوسفات بنسبة تنفيذ ٩٤ بالمائة .

— تم انتاج ٢٧ الف طن ملح صخري بنسبة ٦٦ بالمائة .

— تم انتاج ٢٣ الف طن اسفلـت بنسبة تنفيذ ١٢٥ بالمائة .

ومما يجب ذكره في هذا الصعيـد صدور القرار الجمهوري رقم ٣٧ تاريخ ١٠-٦-١٩٧٥ القاضي بافساح المجال امام وزارة النفط والثروة المعدنيـة لاجراء المناسب بصدد تنفيذ الاعمـال المقرر اجراءها في برنامج مديريةالابحاث الجيولوجية . ولقد جاء هذا القـرار ليعطي الوزارة بعدها العملي في رسم صورة متكاملة لوجود الثروة المعدنية.

وان نسب التنفيذ في مختلف العمليات النفطية وعمليات الثروة المعدنية للارباع الثلاثة للعام الماضي ١٩٧٥، فاقت كثيرا مثيلاتها في الفترة الزمنية نفسها للعام ١٩٧٤ ، وفيما يلي مقارنة لبعض هذه النسب :

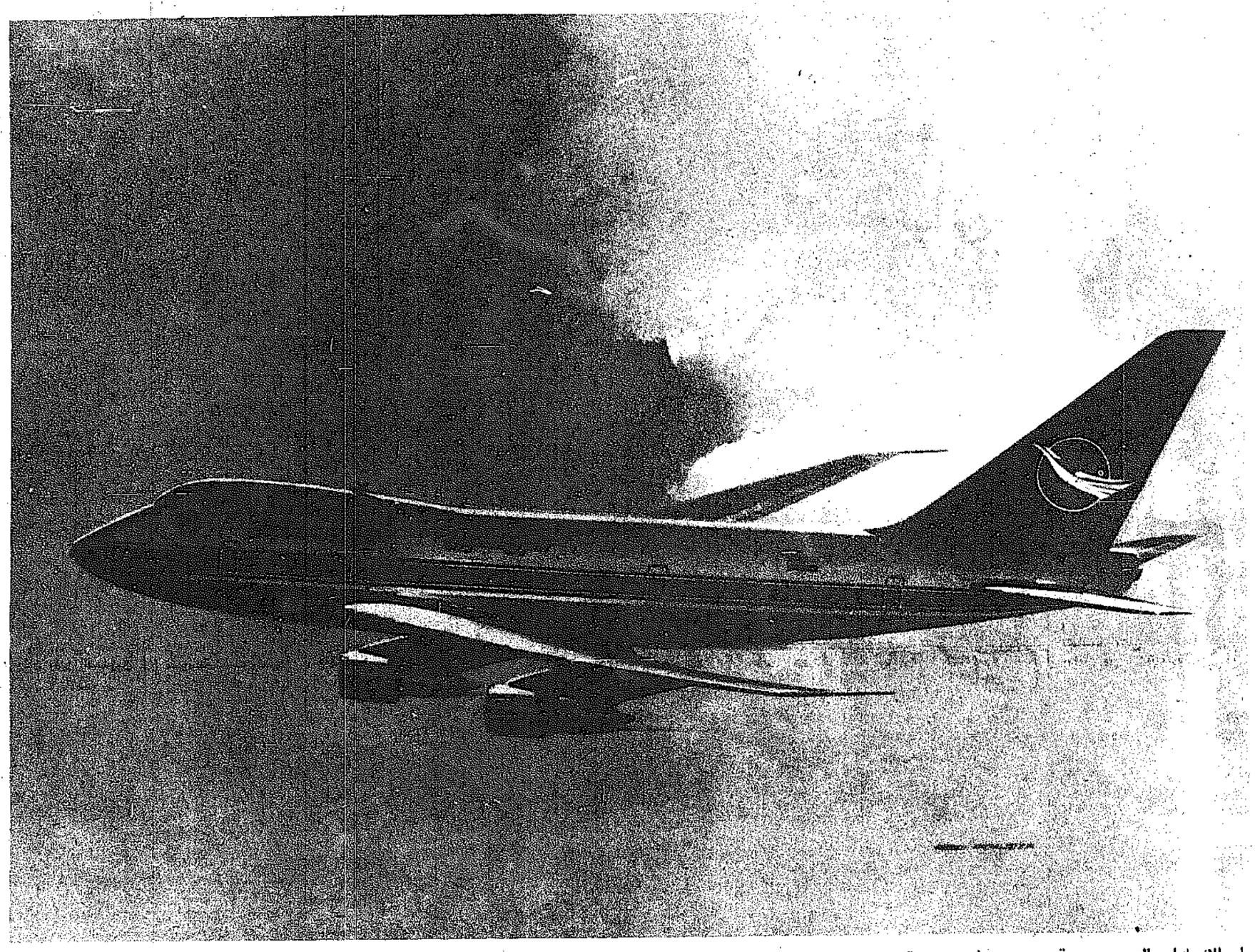
	١٩٧٤	١٩٧٥
الحفر الانتاجي	١٠٠ ٪	٢٠٧ ٪
الحفر الاستكشافي	٧٧ ٪	١٣٠ ٪
المسح الجيوفيزيائي	١٠٠ ٪	١١٠ ٪
انتاج النفط الخام	٧٥ ٪	٩٦ ٪

وختم وزير النفط والثروة المعدنيـة حديثه قائلا :

● ان هذه الخطوات التي خطتهـا وزارتنا جاءت تعبيرا عمليا عنالايمان الكامل والثقة غير المحدودة بالرئيس حافظ الاسد . ونحن نجدد العـزم والولاء على المسير على درب توجيهاته حتى تتحقق لهـذه الامـة امانيهـا وتطلعاتها .

مؤسّسة الطيران العربيّة السورية تربط دمشق بمختلف عواصم العالم

عمّال المؤسّسة يؤمّنون الخدمات لجميع الطائرات الأجنبيّة في مطار دمشق الدّولي



شهد القطر العربي السوري خلال السنوات القليلة الماضية وفي عهد الرئيس حافظ الاسد رئيس الجمهورية ، تحولات جذرية شملت كافة البنى السياسية والاجتماعية في سوريا، كما ارسى قائد المسيرة دعائم ثابتة في سياستنا العربية والعالمية .

ولقد كان التضامن العربي احد العناوين الرئيسية التي حرص الرئيس المناضل وحزب البعث العربي الاشتراكي على تأكيده والعمل بوحيه وتسخير جميع الامكانات اللازمة نياخذ قسطه العملي .

وقد احتل هذا الشعار الاولوية التي يستحقها في كافة توجهات القطر السياسية والعملية ، ولم يأخذ شعار التضامن العربي والحرص عليه بعده السياسي فقط بل اخذ تجسيده العملي ايضا على صعيد معركة البناء الداخلي والتنمية التي قطع فيها القطر العربي السوري اشواطا متقدمة .

لقد عبر قائد المسيرة ، فكرا وعملا وذلك عبر مسيرة السنوات القليلة الماضية ، اصدق تعبير على ان التحولات الجذرية في بنية المجتمع لا تاتي وليدة الصدفة او نتيجة رغبات ذاتية او طموحات لا صلة لها بالواقع بل تأتي نتيجة جهد دؤوب وارادة مخلصة وتفان في خدمة القضية .

ان الانجازات التحريرية والسياسية والاجتماعية والاقتصادية الكبرى التي حدثت في القطر السوري خلال السنوات الماضية تاتي دليلا ناصعا على ان الرئيس الاسد وضع نصب عينيه صنع غد مشرق ليس للقطر السوري فحسب بل للامة العربية كلها .. للملايين العرب الذين يتطلعون الى قائد مخلص يحمل قضيتهم العادلة ويجعلها في الصف الاول من اهتماماته .

ولما كانت حرب تشرين التحريرية اروع انجاز حققته عهد الرئيس الاسد فان اي كلام عن اي انجاز اخر ياتي ثانيا .

فعلى الصعيد الاقتصادي ، ونظرا لكون مؤسسة الطيران العربية السورية تقع ضمن خارطة القطر الاقتصادية ، وبما ان القطر استطاع بقيادة الرئيس حافظ الاسد أن يأخذ مواقع متقدمة ومتسارعة على المسار الاقتصادي المتطور ولذا فاننا نتفاءل بمستقبل اكثر اشراقا على كافة الاصعدة وبخاصة على الصعيد الاقتصادي وبالتالي فان مؤسسة الطيران العربية السورية ستحتل الموقع الذي سيضعها في مصاف الشركات المتقدمة .

وقد استطاعت المؤسسة خلال السنوات القليلة الماضية ان تربط القطر العربي السوري بمختلف العواصم العربية والاوروبية اضافة الى عواصم الهند وايران وباكستان .

كما قامت المؤسسة بتبني استكمال الدراسات الخاصة والتي تضمنت مجموعة اهداف كان ابرزها :

١ ـ اقامة شبكة خطوط واسعة في المجالين الداخلي والعربي والدولي لتحقيق خدمات نقل جوية فعالة وقادرة على مواجهة متطلبات واحتياجات القطر العربي السوري الاقتصادية والسياحية .

٢ ـ اخذت المؤسسة على عاتقها خلق وتطوير جهاز متكامل من الايدي العاملة العربية السورية مؤهل فنيا واداريا وقادرا على تشغيل جميع مرافق المؤسسة في اعلى مستوى يمكن ان تبلغه صناعة الطيران في العالم . وقد تحقق بالفعل تشغيل المؤسسة لطائراتها خلال السنوات الماضية اقصى طاقاته وذلك بعد أن اضيف طراز البوينغ ٧٠٧ الى اسطول المؤسسة الى جانب استيعاب حركة المطار الدولي في دمشق وتطويره بتقديم افضل الخدمات الارضية والملاحية لجميع الطائرات الاجنبية التي تهبط وتقلع في مطار دمشق الدولي مع بداية هذا العام وبتوجيه من الرئيس

تم التعاقد على شراء ثلاث طائرات جديدة من طراز بوينغ ٧٢٧ وطائرتي « جمبو » (٧٤٧SP) ستوضع في الخدمة في مطلع العام المقبل لدى استلامها من الشركة الصانعة وذلك ضمن خطة المؤسسة في التوسع والتطوير .

من جهة اخرى قامت المؤسسة في منتصف العام الماضي بافتتاح عدد من الخطوط الجديدة كان ابرزها :

الخط الاول : دمشق ـ تونس ـ الجزائر ـ الدار البيضاء .

والجدير بالذكر ان المدير العام لمؤسسة الطيران العربية السورية العميد الجوي الركن احمد عنتر كان قد أعرب في تصريح له ، لرجال الاعلام اثناء الاحتفال بافتتاح الخطوط المذكورة ، أن الرغبة في ربط جناحي الامة العربية مشرقها بمغربها كانت ضمن المخطط الذي تسعى اليه الدولة في القطر العربي السوري وفي مقدمتها الرئيس حافظ الأسد وذلك بعيدا عن حسابات الربح والخسارة .

الخط الثاني : دمشق ـ كوبنهاغن (عن طريق اثينا ـ برلين)

وتجدر الاشارة ايضا الى ان اتساع رقعة وسائط النقل الجوي وتحركها تشير الى اتساع حجم النشاط الاقتصادي فهناك ترابط اطرادي بينهما . وقد لمس الشعب في القطر هذه الظاهرة عيانيا ، فقد ازدادت رقعة وحجم التحرك لوسائط النقل الجوي والبحري والبري في عهد الرئيس الاسد ازديادا ملحوظا مما يدل على مدى تطور ونمو وسائل الانتاج في القطر على كافة الاصعدة ،كي تسهم مع غيرها في تكوين المحصلة الاقتصادية العامة للقطر .

المؤسّسة تساعد على التوسّع السّياحي والاقتصادي في القطر السّوري



هل يعلن القادسية نفسه بطلاً للدوري أم يحتل السالمية المركز الـ ٤ ويلعب لصالح الكويت؟

تختتم في الساعة الثالثة بعد ظهر اليوم الخميس بطولة الدوري العام لكرة القدم للموسم الرياضي ٧٥ — ٧٦ بلقاء يجمع بين السالمية والقادسية على ملعب نادي الكويت الرياضي في اخر لقاءات اندية الدرجة الاولى بعد ان حفلت مباريات هذا الموسم بالاثارة وعدم فرض بطل الدوري الذي سيفوز بالبطولة نفسه على بقية الفرق قبل المباراة الاخيرة كما حدث في اكثر من موسم سابق عندما كانت نتيجته اكثر من مباراة لا تؤثر على موقف بطل الدوري .

يلعب القادسية اليوم وله ٢٢ نقطة ويكفيه التعادل في المباراة والخروج بنقطة واحدة تضعه على قمة الدوري وبمنعد عن منافسه فريق نادي الكويت الذي ينتظر نتيجة المباراة بشوق يزيد عن حماس السالمية للفوز بالمباراة .. فاذا لم يخرج القادسية اليوم فائزا او متعادلا من مباراة اليوم فان بطولة الدوري العام لن تعرف اليوم لمن ، ويتطلب الموقف حينئذ اقامة مباراة فاصلة بينهما اذ يكون الفريقان — القادسية والكويت — قد تعادلا بالنقط ولكل منهما ٢٢ نقطة وفي مثل هذه الحالة عند تحديد بطل الدوري او عند تحديد الفريق الذي سيهبط الى الدرجة الثانية لا يؤخذ بفارق الاهداف .

من هذا الوضع نجد ان القادسية سيعمل اليوم على انهاء البطولة لصالحه ولفوزه اليوم أسهل من لقائه مع الكويت على الرغم من فوزه على الكويت مرتين هذا الموسم وسيلعب القادسية بكامل نجومه وكامل قدراتهم وطاقاتهم ومن خلفهم جمهور النادي الذي سينتظر لحظة انتهاء المباراة وكله امل ان ينطلق كعادته في الشوارع يحيي فريقه اذا فاز او تعادل اليوم لانه سيصبح بطل الدوري العام للموسم ٧٥ — ١٩٧٦ .

اما فريق السالمية فقد لا تكون المباراة هامة كهذا الحد بالنسبة له لانه بعيد عن البطولة الا ان فوزه يعني تحسين موقعه النهائي في المسابقة ليحتل المركز الرابع اذ ان له ١١ نقطة وفوزه سيزيدها الى ١٣ نقطة وهو اقصى امل للفريق اليوم بالاضافة الى الكسب المعنوي للفريق والذي سيحققه في حالة فوزه على الفريق الذي يعتبر المرشح الاول للفوز بالدوري العام .

والطريق غير مباشر فان فوز السالمية يعني انه خدم الكويت ولعب لصالحه لانه سيعطي الفريق الفرصة من جديد لمنافسة القادسية على البطولة .. فهل يعيد السالمية للاذهان ما كان يحققه سابقا عندما كان يطلق عليه فريق المفاجآت .. ام يفوز القادسية ويضع حدا لكل التكهنات والاحتمالات ؟

الفريقان

يلعب للسالمية اليوم وليد البابطين (حسين يوسف) لحراسة المرمى ، محمد أحمد ، نوري ربيعان ، محبوب جمعة ، حمد الفلاح لخط الدفاع ، صالح العصفور ، نبيل جاسم وخالد جاسم (عبد العزيز حايظ) لخط الوسط ، سعود عبد العزيز ، عادل عبد النبي وراشد جاسم لخط الهجوم أما الاحتياطي فيتكون من عادل عبد السلام ، فالح فلاح ،عبدالله العصفور وقد تدرب الفريق امس الاول بهذا التشكيل استعدادا للمباراة .

اما فريق القادسية فيلعب له : احمد الفويني لحراسة المرمى ، رضا معرفي ، محمد الحربان ، عبدالله العصفور ، سلطان يعقوب لخط الدفاع ، سعود بو حمد ، فاروق ابراهيم (محسن تركي) ، حمد بو حمد لخط الوسط ، نبيل الدخيل ، جاسم يعقوب وعلي البناي لخط الهجوم .

يحكم المباراة اليوم جبر الجلاعة يساعده احمد المسفر ورضا العلي .



فريق نادي القادسية الرياضي ..



فريق كرة القدم بنادي السالمية الرياضي

تكليف وزير الشؤون بتسليم كأس الامير للفريق الفائز الاثنين

اصدر الديوان الاميري امس تكليفا لوزير الشؤون الاجتماعية والعمل الشيخ سالم الصباح ان يقوم نيابة عن حضرة صاحب السمو امير البلاد بتسليم كاس سموه الى الفريق الفائز في المباراة النهائية لمسابقة كاس الامير بكرة القدم التي ستقام الساعة الرابعة والنصف بعد ظهر يوم الاثنين المقبل على استاد نادي الكويت الرياضي .

وزير الشؤون يستقبل وفد الاتحاد الدولي للجمباز

يقوم رئيس اللجنة الفنية في الاتحاد الدولي للجمباز السيد ايفان ايفانوفيتش يرافقه السيدان الكسندر ليلو نائب رئيس اللجنة وهانز تشودي عضو هيئة التدريب الدولية بمقابلة السيد وزير الشؤون الاجتماعية والعمل الشيخ سالم الصباح في الساعة الثامنة والنصف صباح الاربعاء المقبل ، وذلك قبل مغادرتهم البلاد وانتهاء الدراسات الدولية للحكام والمدربين بيوم واحد .

اعتماد مبلغ ٦٦٥٩ دينارا لشراء ادوات رياضية لاتحاد القوى

اعتمد مجلس الوزراء مبلغ ٦٦٥٩٫٥ دينارا لشراء ادوات رياضية للاتحاد الكويتي للالعاب القوى ، وكان وزير الشؤون الاجتماعية والعمل الشيخ سالم الصباح قد رفع مذكرة لمجلس الوزراء ابدى فيها طلب الاتحاد لشراء الادوات المطلوبة لرفع مستوى اللعبة ولان الادوات المستعملة اصبحت قديمة لاتتمشى مع المطلوب .

نقد ٨ نقد

● نادي السالمية الرياضي ارسل الى اتحاد كرة اليد يستفسر منه عن قانونية مباراة تلعب بحكمين اثنين فقط .. معتمدا على نص القانون الدولي للعبة الذي يقول : يدير المباراة حكمين اثنين يساعدهما مسجل وميقاتي .. ولم يصل النادي رد الاتحاد لان ذلك يحتاج لدراسة من المجلس ولجنة الحكام .. المهم كيف يستطيع حكم الملعب .. دون مساعد المسجل والميقاتي — أن يحتسب الوقت للاعب المطرود موقتا لمدة دقيقتين او خمس دقائق ... واذا تصادف وجود اكثر من لاعب مطرود من الفريقين — وهذا يحدث كثيرا — كيف سيتصرف وهو مشغول بمتابعة الكرة ومشاهدة اللعب .. وضع يتطلب اكثر من الدراسة من لجنة الحكام والاتحاد .. ولو كان قانون اللعبة يسمح بادارة المباراة بعدد اقل من الحكام لنص على ذلك .

● بعض حكام لعبة جماعية اشترطوا الا يكون معهم زيد من الحكام .. او عبيد .. اذا اراد الاتحاد ان يسند اليهم مباريات .. مع ان البعض الذي توقعت له الصحافة الرياضية مستقبلا في مجال تحكيم اللعبة ما زال على أول عتبات السلم ومع ذلك لم يكن كما توقع الجميع في المباريات الاخيرة .. التحكيم مسؤولية قبل ان تكون هواية .. والاتحاد واللعبة .. وكل لعبة .. بحاجة لحكام يقدرون المسؤولية قبل ان يجيدوا حمل الصافرة ويفرضوا ارائهم .

● المواعيد مشكلة المشاكل في مجتمعنا العربي لاننا لا نحس بقيمة الوقت .. وامس لم يعجبني منظر اكثر من حكم ومدرس تربية بدنية وهو يدخل قاعة المحاضرات بمركز اعداد القادة الرياضيين لحضور دراسات الجمباز الدولية وهو متاخر عن الموعد المحدد للدراسات .. البعض مشى على طرف اصابعه وكانه لا يريد لاحد ان يشاهده .. والبعض حضر بعد ان افتتحت الدراسات ... واخرون حضروا بعد انتهاء نصف المحاضرة الاولى .. والكل يقدم اعتذاره والاسباب طارئة .. ان الامم التي سبقتنا تضع برامجها قبل سنوات من موعدها وتنفذها بحذافيرها لانها تحافظ على مواعيدها .. اما نحن فما زلنا نتعثر عند التخطيط ليومنا .. لاننا كما قلت لا نقدر قيمة الوقت الذي نفقده ...

« المحرر »

١٥ حكما من الكويت والعراق وسوريا في الدراسات الدولية للجمباز

افتتح السيد عبد الرحمن المزروعي وكيل وزارة الشؤون المساعد للشباب والرياضة في الساعة التاسعة من صباح امس بمركز اعداد القادة الرياضيين وحضر الافتتاح جاسم الجسار رئيس الاتحاد وعبد العزيز الرقم امين السر العام والسادة ايفان ايفانوفيتش رئيس اللجنة الفنية بالاتحاد الدولي والكسندر ليلو نائب رئيس اللجنة وهانز تشودي عضو هيئة التدريب بالاتحاد الدولي ، وحضر الدراسات ١٥ حكما من الكويت والعراق وسوريا ولم يصل الحكم الليبيون والمصريون الذين كان مقررا ان يصلوا مساء امس الاول ، وقد حضر من العراق جاسم حسين وعبد السلام عبد الرزاق ومن سوريا حنا مطر .



المزروعي والجسار وايفان وحسين حمدي يترجم للعربية ..



الرقم مع الكسندر ليلو وهانز تشودي .

وقال عبد الرحمن المزروعي في الكلمة التي افتتح بها الدراسات انه يود اهتمامها اكثر من الشباب خصوصا في منطقة الخليج بهذه الدراسات لاننا في امس الحاجة الى سواعدهم وهي مسؤولية ليست بالسهلة .. واضاف : وقد قطع البعض الطريق الطويل لكي يصل الى هذا المكان لكي يستفيد ويفيد في المستقبل لذا ارجو ان تكون هذه الدراسة مساعدة في نشر اللعبة بين الشباب .. وشكر المزروعي الدارسين واتحاد اللعبة الدولي والاتحاد الكويتي وتمنى التوفيق للجميع .

اللاعبون الدوليون من تشيكسلوفاكيا ويوغسلافيا ..

جانب من الدارسين ويبدو الحكمان العراقيان في الوسط .

والقى السيد ايفان ايفانوفيتش كلمة شكر فيها وكيل الوزارة والاتحاد الكويتي للجمباز على اتاحة الفرصة لاقامة هذه الدراسات في الكويت وقال : امل الا تصادفنا اي صعوبات واذا حدث ذلك ان يصل وكيل الوزارة على حلها .. واشار الى ان الاتحاد الدولي احضر ٤ لاعبين دوليين اثنان من تشيكوسلوفاكيا واثنان من يوغسلافيا وسيصل مساء اليوم — امس — لاعبان من فنلندا للاشتراك في الدراسات العملية، وشكر رئيس اللجنة الفنية للاتحاد الدولي والاتحادين العراقي والسوري لمساهمتهما في الدراسات واشار انه يحضر الكويت للمرة الثانية وكانت الاولى عام ١٩٦٩ وهنا المسؤولين بالكويت على مساهمتهم في الدراسات والتي اشار فيها الى اهمية توحيد اسس التحكيم في جميع انحاء العالم حتى يأتي التقدير متقاربا وانه لهذا الغرض قام الاتحاد الدولي باعداد القانون الموحد للتحكيم واشار انه من الاهمية بمكان ان يعرف المدرب واللاعب هذه الاسس بالاضافة للحكم .

الدراسات العملية

وفي الساعة الثالثة بعد الظهر بدات الدراسات العملية بصالة ثانوية كيفان وحضرها رئيس واعضاء اتحاد الجمباز وجميع اعضاء مجلس الادارة والدارسون ، وقدم خلالها اللاعبون الدوليون من تشيكوسلوفاكيا ويوغسلافيا حركات عملية على عدد من الاجهزة بينما قام الحكام عمليا بتقدير الدرجات وتحدث السيد جلالتي عن واجبات وحقوق الحكام والسيد زتشوك عن الارتباط في التمرينات الارضية وعلى الاجهزة .

وتستانف الدراسات الساعة التاسعة صباح اليوم بصالة كيفان بدرس عملي في التمرينات الارضية يحاضر فيها السيد زتشوك ، وتدريبات على حصان الحلق والحلق في الفترة المسائية .

شاهده من تقدم في شتى المجالات الرياضية .

كلمة الجسار

والقى السيد جاسم الجسار كلمة قال فيها : يسعدني نيابة عن زملائي اعضاء مجلس الادارة ان انقل شكري وامتناني للسيد وكيل الوزارة لتفضله بافتتاح هذه الدراسات الدولية ولا يسعني الا ان اقدم جزيل شكري للاخوة الدارسين واللاعبين وأتمنى التوفيق للجميع .

ورفعت الجلسة الافتتاحية لمدة ربع ساعة قليلهمدها السيد ايفان ايفانوفيتش بلقاء المحاضرة الاولى عن الغرض من

وافقت منتخبات البرازيل وبولندا على اللعب والاتصالات جارية مع بلغاريا والارجنتين

يشهد اتحاد كرة القدم هذه الايام نشاطا كبيرا استعدادا لدورة كاس الخليج العربي الرابعة ، وقد تركزت الجهود خلال الايام الماضية على الاتفاق مع عدد من الفرق الاجنبية الكبيرة للحضور الى الكويت للعب مع المنتخب الاهلي الكويتي اعتبارا من يوم ٢٥ فبراير المقبل ولمدة ١٧ يوما بنفس نظام ومواعيد مباريات دورة كاس الخليج العربي الرابعة بناء على اقتراح من زاجالو مدرب الفريق الاهلي.

وقد اتفق نهائيا مع المنتخب البولندي للحضور الى الكويت وكذلك مع منتخب البرازيل تحت ٢٠ سنة الذي طلب ٢٥ الف دولار مقابل مباراتين .

وعلمت « القبس » ان منتخب بلغاريا طلب مبلغ ٢٥ الف دولار مقابل مباراتين يلعبها بالكويت وانه تم عرض مبلغ ٢٠ الف دولار لهاتين المباراتين .. كما ان منتخب الارجنتين القومي الذي يستعد للادوار النهائية لكاس العالم طلب مبلغ ٣٥ الف دولار ليلعب مباراة واحدة وانه عرض مبلغ ٣٠ الف دولار لهذه المباراة . وقد غادر السيد الياس زكور الكويت في جولة للاتصال بالاتحادات المعنية للاتفاق على هذه المباريات .. وقد شهد الاجتماعات المتتالية في الاتحاد السادة مشاري العنجري امين السر المساعد وعبد الحميد حسين امين الصندوق وعبد العزيز المخلد مدير الفريق الاهلي وزاجالو مدرب المنتخب وعدد من اعضاء مجلس الادارة ، وينتظر الاتحاد ردود الاتحادات المعنية خلال اليومين المقبلين.

اختيار ٢٦ لاعبا للمنتخب وبدء التدريب الثلاثاء المقبل

اختار اتحاد كرة القدم ٢٦ لاعبا للمنتخب الاهلي استعدادا لدورة كاس الخليج العربي الرابعة وتقرر ان يبدا التدريب يوم الثلاثاء المقبل ٢٧ يناير الحالي .. ويسبق الفريق اجراء فحص طبي على جميع اللاعبين يومي السبت والاحد ٢٤ ، ٢٥ — ١ — ٧٦ في الصحة المدرسية على ان يعقد اجتماع للمنتخب الساعة السادسة مساء يوم الاحد بمقر الاتحاد ، ويبدا معسكر الفريق الاهلي في الصليبخات اعتبارا من يوم ٢٠ — ٢ — ١٩٧٦ ، اما اللاعبون المختارون فهم :

● من الكويت : احمد الطرابلسي ، محمد عباس ، محمد عبدالله ، عبد الجبار عبد القدوس ، محمد شعيب ، عبد العزيز العنبري ، سعد الحوطي ، ابراهيم دريهم .

● من القادسية : جاسم يعقوب ، فيصل الدخيل ، حمد بو حمد ، فاروق ابراهيم ، سعود بو حمد ، سلطان يعقوب ، رضا معرفي .

● من العربي : اسماعيل ياسين ، بدر بو عباس ، عدنان عبدالله وعلي فرج .

● من السالمية : محبوب جمعة وصالح العصفور .

● من خيطان : حسين الجطيلي .

● من الشباب : خلف سطام .

● من كاظمة : سند سيحان ، حسين محمد وعبدالله معيوف .



زاجالو يبدأ التدريب ٢٧ الجاري ..

مباريات اليوم

يد — سلة

تقام الساعة الثالثة والنصف بعد ظهر اليوم ٣ مباريات في كرة اليد تحت ١٧ سنة ● يلعب الساحل والعربي بالسالمية ، والشهداء والشباب بالكويت وخيطان والجهوك بالقادسية .

● وفي كرة السلة تقام الليلة مباراتان الاولى للدرجة الثانية بين التضامن وخيطان الساعة الخامسة والنصف على صالة كيفان ، تليها مباراة الدرجة الاولى بين الشهداء والقادسية .

نتائج مباريات كرة اليد أمس

اسفرت مباريات دوري كرة اليد في الدرجة الثانية التي اقيمت امس عن فوز التضامن على الصحيحيل ٢٧ — ٢٥ ونتيجة الشوط الاول ١٣—٨ ،وحكمها سعود البالول وخليل الطباخ ، وفاز الجهوك على الصليبخات بـ ٣١ — ١١ هدفا والشوط الاول ١٢—٦ ، اما المباراة الثالثة فقد انتهت بفوز الشباب على خيطان بـ ٢٣ — ١٨ هدفا ونتيجة الشوط الاول ١١—٧ وكانت متكافئة بين الفريقين .

تحديد موعد سباق رالي روثمانز الثاني

اعلن نادي الكويت للسيارات والسياحة بالتعاون مع الجمعية الرياضية اللبنانية ازال بان رالي روثمانز الثاني سيأخذ مكانه يومي ٢٦ و ٢٧ فبراير المقبل .. واعلن متحدث باسم شركة سجائر روثمانز ان ما شجعها على اقامة ورعاية هذا الحدث الفريد من نوعه هو النجاح الكبير الذي لقيه الرالي الاول الذي اقيم في منطقة المطلاع بتاريخ ٢٥ ابريل الماضي ، وقد ابدت معظم شركات السيارات وعلى رأسها كبير من الشخصيات اهتماما كبيرا للاشتراك في الرالي هذا العام .. واعلن نادي السيارات ان بطاقات الاشتراك ستوفر بمقر النادي بالشالدية .

وداع طيب للتضامن يفوز به على اليرموك بهدفين من رأس بللور

انهى فريق التضامن رحلته بالدرجة الاولى بختام طيب له امام اليرموك فاز به ٢/١ في آخر مبارياته هذا الموسم ولم يغير فوزه من وضعه كاخر فرق الدرجة الاولى ليهبط للدرجة الثانية وما قدمه فريق التضامن بالامس يعتبر كبيرا روحا واداء من لاعبيه دون استادة او خشونة .. قدم الفريق عرضا طيبا من البداية من اجل ختام طيب سعيدا للكرة دون تخالل مع علمهم بان الفوز والخسارة لن يغير من وضعهم شيئا ، واني احيي فيهم روح الكفاح لتكملة رحلتهم للنهاية ، بنفس العزم والاصرار واقول لشباب التضامن ان طريقهم للصعود مرة ثانية سهل بجهدهم واصرارهم على تكملة مسيرتهم الشبابية الكروية دون يأس او ملل ..

● وعن المباراة .. بدات بهجمات للتضامن وضياع اكثر من فرصة سهلة من فيصل الحجي جناح ايمن التضامن الذي اضاع ٣ فرص سهلة امام المرمى، ثم ينشط اليرموك ، ويبدأ الشوط الاول بأخذ طابع الهجمات المتبادلة دون خطورة على المرميين لينتهي بالتعادل دون اهداف ورجحت كفة التضامن هجوما وخطورة في هذا الشوط .

وفي الشوط الثاني بدأ التضامن الخطورة من البداية بتمريرات متقنة وسريعة مع محاولات من اليرموك بالتركيز على الكرات الطويلة الخلفية للصعود مرة ثانية سهل بجهدهم واصرارهم على تكملة مسيرتهم ..

اهداف المباراة :

● الهدف الاول للتضامن ، في الدقيقة ١٦ من الشوط الثاني كرة طويلة رفعها محمد مخيط من الجناح الايمن الى بشير بللور وسط دفاع اليرموك يشترك معه فيصل حجي من الدفاع ويخطيء الحارس في الخروج من مرماه للاقاة بشير الذي اودعها من فوقه داخل المرمى .

● هدف التعادل لليرموك جاء من ركلة جزاء في الدقيقة ٢٤ اثر عرقلة داخل منطقة الجزاء من احمد عباس مدافع اليرموك لفايز مرزوق يتقدم مرضي مرزوق ويودعها داخل الشباك .

● هدف الفوز للتضامن .. يتقدم نعيم سعد ظهير التضامن الايمن الى الامام ناحية الجناح ويرفع كرة عالية وسط الدفاع فيتقدم بشير بللور ويقفز للكرة ويودعها برأسه خلوة ارضية على يسار الحارس مسجلا هدف التضامن في الدقيقة ٤٠ .

مثل الفريقين :

● التضامن : شبيب سعد — نعيم سعد — مبارك ناصر — احمد عباس — خلف سعود — محمد مخيط — محسن لافي — لطيف الرماح — بشير بللور — خالد مانع — فيصل حجي — (سعيد بلال) .

● اليرموك : جمال عبد الله — لافي راشد — امير سبتي — سهيل صالح — فيصل عباس — عيد راشد — (عبد الرحيم احمد) عبد اللطيف الرشدان مرضي مرزوق — فايز مرزوق — احمد فاضل — جواد عبد الخضر .

حكم المباراة محمد مال الله عاونه حسن كرم ، عبد العزيز السلمي .. واثنر سهيل صالح من اليرموك .. وقام حكم المباراة بعد الخطوات (١٠ ياردات) بالرجوع للخلف وتعتبر هذه طريقة جديدة وتحدث لاول مرة لكي ينسى له رؤية اللاعبين والكرة ..

● رفع حكم المباراة يده معلنا ضربة حرة غير مباشرة على التضامن — تسلل — ولم يخفض يده بعد تحرك الكرة ولعبها اكثر من لاعب قبل ان يتذكر الحكم وينزل يده .

في مباراة مثيرة وممتعة في كرة السلة القادسية يفوز على العربي ٦٥/٧٦

اسفرت مباراة القادسية والعربي في دوري تحت ٢٠ سنة في كرة السلة عن فوز القادسية ٧٦ — ٦٥ بعد أن كانت نتيجة الشوط الاول ٣٦ — ٣٤ لصالح العربي ..

لعب فريق العربي في الدفاع بطريقة دفاع المنطقة وفي الهجوم بصانع لعب ولاعب ارتكاز وجناحان .. بينما لعب القادسية بطريقة رجل لرجل طوال المباراة وكان الذكاء المدرب في اختيار هذه الطريقة لطول قامة افراد القادسية وعلو كعبهم في المهارات .. مما سهل لهم الفوز .. زيادة على ارتكاب مدرب العربي خطأ قاتل حين ترك صانع لعبه يرتكب الخطأ بعد الخطأ الى ان خرج في الدقيقة الرابعة وكانت النتيجة ٤٢ — ٣٨ لصالح القادسية واصبح الفارق يزداد بعدا لصالح القادسية .. خطأ اخر وقع فيه فريق العربي .. هو عدم تنظيم الجهد على فترات المباراة فبينما نرى مشهود ناصر عملاقا في الشوط الاول واحسن لاعب في الشوط من الفريقين اذ سجل ١٤ نقطة .. اذ نبحث عنه في الدقائق العشرة الاولى من الشوط الثاني فلا نجده .. لكثرة بذله الجهد في الشوط الاول اثر عليه في الشوط الثاني ..

بينما نجد في القادسية خبرة وحنكة سليمان الماجد وتفاهمه الكامل مع الشطي جعل الايقاع سريع بانضمام حسين خليفة اليهم .. ولقد فعل الماجد كل شيء واستغل طول قامته استغلالا ممتازا خصوصا في القطع واصطياد الكرات المرتدة ..



لقطة من مباراة العربي والقادسية ..

الشيء المحير والملفت للنظر في هذه المباراة كثرة الرميات الحرة الطائشة من الفريقين فلقد طاش من العربي ١١ رمية وطاش من القادسية ١٤ رمية .

دائق من القادسية العملاق الماجد وحسين خليفة .. وأجاد من العربي مشهود ناصر وعبدالله فراج كصانع لعب في الشوط الاول فقط .

ادار المباراة الحكمان حاجي غريب وحبيب صفر .

وفي دوري ٢٠ سنة فاز الكويت على الشهداء بـ ٩٢ — ٥٥ نقطة في مباراة من جانب واحد .

اليوم ختام تمارين الجامعة

بدأت امس على مضمار ثانوية كيفان مسابقات اليوم الاول للتمارين الجامعة الكويت في العاب القوى (الديكاثلون) بحضور مراقب رعاية الشباب بالجامعة السيد عيد اليعقوب وعدد من مشرفي الالعاب بالجامعة واعضاء اتحاد العاب القوى .

واشتركت في البطولة اندية العربي والقادسية والشهداء وخيطان والسالمية بالاضافة لفريق الجامعة واشتمل برنامج الامس على مسابقات في ١٠٠ متر ، الوثب الطويل ، قذف الجلة ، الوثب العالي وقسم اللاعبون المشتركون وعددهم ٣٢ لاعبا الى ٥ مجموعات وكانت افضل نتائج الامس في الالعاب الاربعة كالتالي :

● محمد الزنكوي من العربي — دفع الجلة وسجل ١٢٫٨٤ مترا .

● جميل حمود من الشهداء — الوثب الطويل وسجل ٦٫٥٨ م .

● حامد السيد امام من الجامعة — الوثب العالي .

● مالك سلطان من خيطان — ١٠٠ م — وسجل ١١٫٥ ث .

هذا وتختتم البطولة اليوم بقاية باقي المسابقات وتتضمن : ١١٠ م حواجز ، قذف القرص ، رمي الرمح و ١٥٠٠ م .



احد اللاعبين في دفع الجلة ..



محمد جاسم كمال من السالمية في الوثب العالي ..

تكريم فريق كرة السلة بنادي النصر

اقام مجلس ادارة نادي النصر الرياضي مساء امس حفل عشاء تكريما لفريق كرة السلة بالنادي تكريما لجهود الفريق التي بذلها في مبارياته الاخيرة التي فاز بها على الشباب بـ ٢٩/٦٠ نقطة وحضر الحفل مهلهل فرهود امين سر النادي نيابة عن رئيس النادي السيد مطلق الشليمي وعدد من اعضاء مجلس الادارة .

القبس

AL-QABAS

تصدرها شركة دار القبس
للصحافة والطباعة والنشر
الكويت - الشويخ
شارع الصحافة - طريق المطار

العنوان البرقي : قبس
ص.ب : ٢١٨٠٠

التحرير : ٨١٢٨٢٣
الإعلان : ٨١٢٨١٨/٩
المحاسبة : ٨١٢٨٢٥
الادارة : ٨١٢٨٢٠

المدير العام
ذو الفقار قبيسي



أميركا ستستخدم «الفيتو» لمنع اقامة دولة فلسطينية

الامم المتحدة ــ ريب ــ يواجه مجلس الامن الدولي هذا الاسبوع احتمالا قويا باستخدام أميركا لحق النقض « الفيتو » في وجه ما وصف بالمطالبة العربية الصعبة لاقامة دولة فلسطينية وانسحاب اسرائيلي كامل من الاراضي العربية التي احتلت عام ١٩٦٧ .

وقد خيبت الامال بالتوصل الى حل وسط عندما بدا واضحا انه لا يمكن التوصل الى اتفاق حول استئناف اعمال مؤتمر جنيف للسلام دون تحقيق تقدم رئيسي نحو امال الفلسطينيين السياسية .

وكان رئيس مجلس الامن لهذا الشهر السيد سالم سالم قد عقد مشاورات خاصة للمساعدة في صياغة مشروع قرار حول المسالة الفلسطينية .

والمعروف ان الدول العربية متفقة فيما بينها حول مشروع ونقاط معينة في هذا الشان .

وقد بحث السيد سالم هذه النقاط مع مجموعة دول عدم الانحياز ومندوبي الدول الاوروبية دون ان يتم التوصل الى تفاهم حول هذا الامر . وتامل الدول العربية ان تؤيد مجموعة دول عدم الانحياز بقوة مشروع قرارها الذي ترفضه الولايات المتحدة ، كما تعارض الدول الغربية بعض نقاطه .

ومن جهة ثانية اجتمع الدكتور محمد مهدي رئيس لجنة الصداقة العربية الاميركية مع المندوب الاميركي الدائم لدى الامم المتحدة دانيال موينيهان وبحث معه في المستقبل السياسي للفلسطينيين.

وقال الدكتور مهدي انه ابلغ موينيهان بان الطريق نحو تحقيق السلام يكمن في الاعتراف بالفلسطينيين .

حبش : نرفض المشاركة في مؤتمر جنيف

بيروت ــ رويتر ــ اكد الدكتور جورج حبش زعيم الجبهة الشعبية لتحرير فلسطين : « ان اي شيء يتفق عليه مجلس الامن الدولي في مناقشته الراهنة حول الشرق الاوسط سيزيد من التصميم الشديد لجبهة الرفض على مواصلة القتال لتدمير اسرائيل » .

وقال حبش في تصريح خاص لمراسل وكالة « رويتر » في بيروت ايان ماكدونال : « ان جبهة الرفض ستكون مستعدة لمحاولة تغيير زعامة منظمة التحرير الفلسطينية اذا اقتضى الامر لمنع حضور فلسطيني لمؤتمر جنيف للسلام لدى استئنافه » .

واضاف : « ان اية تسوية سلمية في الشرق الاوسط ستؤدي الى تثبيت شرعية وجود الدولة الصهيونية على ارض فلسطينية » .

ونفى حبش ان تكون لجبهة الرفض علاقة بالغارة على مقر منظمة «الاونيكا».

وقال حبش : « انه اذا اقيمت دولة فلسطينية بموجب تسوية سلمية فان جبهة الرفض ستواصل القتال ضد اسرائيل .



بريجنيف يومىء لكيسنجر « الباسم كعادته » قبل بدء المحادثات حول الحد من الاسلحة الاستراتيجية (راديو سي.بي.اس).

محادثات كيسنجر في موسكو تبدأ بخلاف حول بحث مشكلة أنغولا

موسكو ــ ريب ــ قال ناطق اميركي مسؤول ان الزعيم السوفيتي ليونيد بريجنيف وافق على المقترحات الاميركية الخاصة بكسر طوق الجمود فيما يتعلق بالمحادثات الاميركية السوفيتية حول الحد من الاسلحة الاستراتيجية .

واضاف ان الجانب السوفيتي يبذل جهودا قوية فيما يبدو للخروج من الجمود الحالي ، وان النقاط التي قدمها بريجنيف كانت مشجعة .

وقال المسؤول الاميركي انه من السابق لاوانه التنبؤ بعد فيما اذا كان الجانبان سيتمكنان من التوصل الى اتفاق من حيث المبدا خلال زيارة وزير الخارجية الاميركية هنري كيسنجر الحالية لموسكو التي تنتهي يوم غد الجمعة .

هذا وكانت المحادثات قد بدأت بخلاف حول البحث بقضية انغولا وذلك عندما سال صحفي اميركي السكرتير العام للحزب الشيوعي السوفيتي « هل ستتناقشون بشان انغولا » ؟..

فاجاب بريجنيف : « ليس لدي اي سؤال أطرحه بشان انغولا » واوضح بحزم « ان انغولا ليست بلدي » .

واجاب كيسنجر بفتور شديد « من المؤكد تماما ان موضوع انغولا سيثار » وتدخل اندريه غروميكو وزير الخارجية السوفيتية ليقول مبتسما ان جدول الاعمال يوضع دائما بالاتفاق المتبادل .

لكن الدكتور كيسنجر اصر على القول : انني سابحث في الموضوع .

ورد بريجنيف قائلا : « تحدث عن هذا الموضوع مع سونفيلد كي يكون هناك اتفاق كامل » .

واضاف قائلا : « انني لم اسمع ابدا ان خلافا حدث بينكما » . ومما يذكر ان هلموت سونفيلد هو احد المشتشارين الرئيسيين لوزير الخارجية الاميركي .

الاتحادات الشعبية الفلسطينية تشيد بموقف الكويت

عقدت الاتحادات الشعبية الفلسطينية بالكويت اجتماعا طارئا مساء امس لدراسة الوضع في لبنان ، خاصة بعد التطورات المؤسفة الاخيرة ، وضرب المخيمات الفلسطينية . وقد تقرر ان تواصل الاتحادات الشعبية اجتماعاتها لمتابعة الوضع ، واتخاذ الاجراءات الكفيلة بتقديم العون والمساعدة .

كذلك بعث مدير مكتب منظمة التحرير الفلسطينية في الكويت ببرقيتين الى سمو ولي العهد رئيس مجلس الوزراء ، والى رئيس مجلس الامة ، اشاد فيهما باسم الاتحادات الشعبية الفلسطينية ، بموقف الحكومة الكويتية ، وبالقرار « التاريخي المسؤول » لمجلس الامة ، في مواجهة الهجمات الامبريالية على القوى الوطنية في لبنان وقوى الثورة الفلسطينية .

ألمانيا الغربية تعرض التوسط في الشرق الاوسط

بون ــ ي ب ــ عرض وزير خارجية المانيا الغربية هانز ديتريش غينشر التوسط في قضية الشرق الاوسط . وقال خلال حفلة اقامها تكريما لوزير الخارجية السعودي الامير سعود بن فيصل انه يمكن تسوية مشكلة الشرق الاوسط فقط اذا اعترفت اسرائيل بحق الفلسطينيين في تقرير المصير واذا اعترف الفلسطينيون بحق اسرائيل في الوجود .

الطقس

طقس بين غائم وغائم جزئيا ، مع فرصة لتساقط امطار رعدية ، اما الرياح جنوبية شرقية خفيفة الى معتدلة السرعة ، تتحول الى شمالية غربية معتدلة ، حالة البحر معتدل الموج ، درجات الحرارة المتوقعة اليوم في الكويت والاحمدي وفيلكا ١٧ درجة مئوية .

القبس

طبع من عدد اليوم الخميس
٣١١٥٧ نسخة
ارقام الطبع والتوزيع تخضع لمراقبة
مكتب تدقيق التوزيع (لندن)
ABC
member of the Audit Bureau of Circulations

وافق فرنجية على المشروع السوري

ــ تتمة المنشور على الصفحة الاولى ــ ونائب الامم المتحدة التدخل الفوري « لانقاذ المسيحيين في السعديات » التي قال الناطق ان القوات المشتركة باتت على بعد ٣٠٠ متر فقط من القصر .

وحاول الكتائبيون في بيروت أمس احتلال مقر قيادة قوى الامن الداخلي في منطقة « اوتيل ديو » ، لكنهم انسحبوا منه في وقت لاحق . ورد مسلحو القوات الوطنية بالسيطرة على ثلثي قوى الامن في المنطقة الغربية هما « الحلو » و « فردان » ، ثم انسحبوا منهما ايضا بعد ان تاكد لهم انسحاب الكتائبيين من مقر قيادة قوى الامن .

وقال ناطق كتائبي ان القوات الشعبية قصفت عين الرمانة ليل الثلاثاء ــ الاربعاء بـ ٥٠٠ قذيفة مورتر ، واتبعت ذلك فجر امس بهجوم وعملية اقتحام للمنطقة ، وقال ان الهجوم قد تم صده .

وفي الجبهات الاخرى تميز يوم امس بسيطرة القوات المشتركة على معظم مناطق لبنان ، بما فيها بلدة شتورة على الطريق الدولية الرئيسية بين دمشق وبيروت وبفرض حصار كامل على مدينة زغرتا بلدة رئيس الجمهورية.

وذكرت وكالة انباء الشرق الاوسط ان قوات الجيش التي كانت مرابطة في شتورة انقسمت الى قسمين ، الاول اتجه الى بلدة قب الياس لحمايتها ، والثاني يسعى للعودة الى مقر قيادة الجيش في بيروت . واضافت ان القيادة العسكرية اتصلت بالسيد كمال جنبلاط لضمان سلامة عودة هذه القوات الى العاصمة .

وقالت الوكالة ان القوات المشتركة سيطرت بشكل كامل على البقاع الغربي باستثناء مدينة زحلة التي اصبحت مطوقة من جميع الجهات ، وتتعرض لقصف مدفعي متواصل . وكانت قوات الجيش قد انسحبت من جميع ثكناتها ومراكزها في البقاع باستثناء زحلة .

وطوق مسلحون من بعلبك والهرمل بلدة دير الاحمر التي يوجد فيها عناصر تنتمي الى حزبي الكتائب والوطنيين الاحرار .

وفي الشمال اعلن ان القوات المشتركة قضت على جيوب كتائبية كانت تقاتل في قريتي رحبة ودير جنين ، وانها تطوق قريتين أخريين في قضاء عكار ، كما تحاصر زحلة من جميع الاتجاهات .

وفي الجنوب قام المسلحون بعدة تظاهرات مسلحة صباح امس فسيطروا على سراي صيدا وصور ، وكانوا قد اطلقوا خلال الليل سراح جميع السجناء من سجن صيدا ، كما سيطروا على سراي طرابلس في الشمال قبل يومين .

خدام في بيروت

وفي اطار الوساطة السورية المستمرة وصل الى بيروت قبل ظهر امس بطريق البر السيد عبد الحليم خدام نائب رئيس الوزراء وزير الخارجية السوري يرافقه اللواء حكمت الشهابي رئيس الاركان واللواء ناجي جميل قائد القوى الجوية والدفاع الجوي . وقد استقبلهم عند ضهر البيدر القريب من صوفر العماد سعيد نصر الله رئيس الاركان اللبناني والعقيد جول بستاني رئيس شعبة الاستخبارات .

وفور وصولهم الى قصر بعبدا استقبل الرئيس سليمان فرنجية المبعوثين السوريين الثلاثة حتى الساعة الواحدة والثلث . وعقب مغادرتهم القصر اطلى السيد خدام بتصريح الى الصحافيين قال فيه :

« حملت رسالة من الرئيس حافظ الاسد الى الرئيس فرنجية حول مجمل الاوضاع وحول الاتصالات السابقة من اجل الوصول الى تسوية نهائية للازمة في لبنان . كما حملني الرئيس الاسد رسالة الى كل مواطن في لبنان متمنيا ضبط النفس والعمل على وقف المجازر ، لا سيما وان المجازر الطائفية لا تخدم لبنان ولا تخدم الامة العربية ، وانما الذي يستفيد منها هم اعداء الامة العربية وفي مقدمتهم اسرائيل » .

واضاف : « ان الشعب السوري ممثلا بالرئيس الاسد اذ يتوجه بهذا النداء الى الاشقاء في لبنان يؤكد ان القطر العربي السوري لن يالو جهدا في سبيل تحقيق الامن والسلام في لبنان » .

وسئل عن صحة انباء تقول ان قوات سورية دخلت لبنان كما جاء في اتهام صدر عن السيد كمال شمعون وزير الداخلية اللبنانية فنفى السيد خدام ذلك قائلا : « لا تسالوا شمعون بل اسالوا قيادة الجيش اللبناني عن هذا الامر » .

شمعون في بعبدا

وبعد ظهر امس قابل السيد شمعون الرئيس فرنجية لمدة ربع ساعة فسي قصر بعبدا ، وابلغ الصحافيين بعد المقابلة انه ما زال عند قوله «ان الجيش السوري موجود في منطقة البقاع اللبنانية » . وقيل لشمعون ان خدام نفى اتهاماته فاجاب : « انني اؤكد بان الجيش الموجود في البقاع كله سوري ، وانا الان آت من وزارة الدفاع ، واؤكد جازما انه جيش سوري .. انه جيش سوري .. انا آت الان من وزارة الدفاع وانهم يفشون الاذاعات العالمية والراي العام العالمي » .

ومضى شمعون قائلا : « ان المعارك التي جرت في البقاع وعكار (في الشمال) هي مع الجيش السوري .. ان المعركة هنا مع الفلسطينيين ، وكلهم يشتركون في القتال ، اما في البقاع وعكار فانها مع الجيش السوري » .

اجتماع بمنزل المفتي

وبعد مغادرة الوفد السوري القصر اتجه السيد خدام واللواء الشهابي واللواء ناجي جميل الى دارة مفتي الجمهورية في عرمون حيث عقدوا اجتماعا حضره السيد رشيد كرامي والايام السيد موسى الصدر والسيدان صائب سلام وعبدالله اليافي ، وجرى عرض للموقف في ضوء الحلول المطروحة .

وقال السيد خدام بعد الاجتماع ان الجانب السوري يهمه ان يطلع على راي كل جهة للتوفيق بينها للخروج ببرنامج اصلاحي يلبي متطلبات الحاضر والمستقبل .

وعلم ان الوفد السوري يحمل مشروعا من ٧ نقاط وافق عليه الرئيس فرنجية بعد ادخال تعديل على احداها ، وهذه النقاط هي :

١ ــ مناصفة مقاعد مجلس الامة بين المسلمين والمسيحيين .

٢ ــ انتخاب رئيس الوزراء عن طريق مجلس النواب .

٣ ــ انشاء مجلس اعلى للتخطيط والتنمية .

٤ ــ الغاء طائفية الوظيفة ، باستثناء وظائف الدرجة الاولى . (والجملة الاخيرة اضيفت بناء على اقتراح الرئيس فرنجية لاتاحة المجال امام الموازنة للاحتفاظ ببعض المراكز الحساسة في قيادة الجيش) .

٥ ــ انشاء محكمة دستورية لمحاكمة الرؤساء والوزراء .

٦ ــ حل مشكلة التجنس .

٧ ــ تطوير قانون الانتخابات .

وذكر السيد كمال جنبلاط رئيس الحزب التقدمي الاشتراكي ان الطائفة المسيحية منقسمة في ما يتعلق بتوزيع مقاعد مجلس النواب ، في حين يحرص الرئيس فرنجية على اخذ موافقة جماعية من المسيحيين على المشروع قبل قبوله .

المفتي : لا حرب مقدسة

ومن جهة ثانية اكد مفتي الجمهورية اللبنانية من جديد « اصرار المسلمين اللبنانيين على عدم الرد بحرب مقدسة على الحرب الصليبية التي تحاول القوات المعادية شنها » .

الحسين في دمشق

هذا ووصل الى دمشق ظهر امس الملك حسين عاهل الاردن لاجراء محادثات مع الرئيس حافظ الاسد حول الازمة اللبنانية ويرافق الملك في زيارته السيد زيد الرفاعي رئيس الوزراء . وكان في استقبال الملك الذي هبطت طائرته في قاعدة جوية الرئيس الاسد وكبار المسؤولين السوريين .

وعقب وصوله بقليل بدأت المحادثات السورية ــ الاردنية وتركزت على الازمة اللبنانية ووسائل حلها . وبعد انتهاء المحادثات غادر الملك حسين دمشق وعاد الى عمان . وكان قد ادلى قبل مغادرته مطار دمشق بتصريح قال فيه ان محادثاته مع الرئيس السوري تناولت الوضع العربي بصورة عامة والوضع في لبنان بصورة خاصة ، وجهود سوريا لمساعدة لبنان على حل ازمته واستعادة اوضاعه الطبيعية .

لبنان يرفض القمة

بالنسبة لمؤتمر القمة تلاشت الامال باحتمال انعقاده عندما رفض لبنان اقتراح السيد محمود رياض بهذا الشان . وقال مسؤولون في جامعة الدول العربية ان لبنان ابلغ الامانة العامة « ان سوريا تقوم بمهمة وساطة سبقت الدعوة الى القمة ، وترمي الى نفس الاهداف التي دعا السيد رياض الملوك والرؤساء لتحقيقها ، وهي تسوية الازمة اللبنانية » . واضاف المسؤولون ان رفض لبنان قضى على كافة فرص عقد المؤتمر المذكور .

وكانت الحكومة السودانية قد ابلغت الجامعة امس رفضها الحازم لاية مؤامرة تستهدف تصفية الوجود الفلسطيني في لبنان ، وقالت انها مستعدة لحضور اي اجتماع على اي مستوى لبحث الازمة اللبنانية .

احتلال مكاتب الجامعة

هذا وقد احتل ١٥٠ طالبا عربيا مكاتب الجامعة العربية في القاهرة ، احتجاجا على سفك الدماء في لبنان . ودعا الطلبة ، في بيان سلموه الى السيد محمود رياض الى اتخاذ موقف يوحد وعملي لمواجهة مؤامرة التقسيم والمحافظة على وحدة لبنان وسيادته الاقليمية وحماية الثورة الفلسطينية ووجودها في لبنان .

كما دعا البيان الى موقف عربي حاسم لمواجهة كل تهديد محتمل بتدخل اجنبي « سواء من جانب الامبريالية الاميركية او العدو الصهيوني » .

مبادرة فرنسية جديدة

في باريس ــ اعلنت فرنسا عن استعدادها للقيام بمحاولة اخرى لاعادة السلام الى لبنان . فقد اعلن وزير الخارجية الفرنسي جان سوفانيارغ العرض الفرنسي عقب اجتماع لمجلس الوزراء . وابلغ سوفانيارغ الصحافيين : « ان الرئيس الفرنسي فاليري جيسكار ديستان امره بالنظر في احتمال قيام مهمة دبلوماسية فرنسية استطلاعية اذا ما فشلت الجهود السورية الحالية » .

من ناحية ثانية قال موريس كوف دي مورفيل خلال محاضرة القاها في فرنسا انه ضد التقسيم لان ذلك يضر بلبنان وسوريا والفلسطينيين . كما اكد ممارضته لعرض المشكلة اللبنانية على مجلس الامن لان مجلس الامن لم يحقق معجزات في تسوية النزاع العربي ــ الاسرائيلي والامم المتحدة ليست معدة للتدخل في الحرب بالاهلية .

تحذير اسرائيلي جديد

● في تل ابيب حذر شمعون بيريز وزير الدفاع الاسرائيلي سوريا من جديد بالبقاء بعيدا عن الازمة اللبنانية الا انه قال ان الوضع في لبنان حتى الان لا يضطر اسرائيل الى التدخل .

واضاف بيريز : « اذا تدخل الجيش السوري فستنشب الحرب . واذا ما حدث ذلك فسنحمله على محمل الجد ». ولاحظت « اليونايتدبرس » ان هذا هو رابع تحذير لبيريز خلال ثلاثة ايام .

وقالت مصادر حكومية في تل ابيب ان اسرائيل نقلت الى سوريا عن طريق الولايات المتحدة تحذيرا رسميا بالامتناع عن التدخل العسكري في لبنان .

ونقلت « اليونايتدبرس » عن دبلوماسيين غربيين في الامم المتحدة قولهم ان الوضع في الشرق الاوسط وخاصة في لبنان خطير جدا ، واضافوا : « لكن كافة الدلائل تشير الى ان العالم العربي يحاول منع قيام مجابهة مع اسرائيل في هذا الوقت كما تشير الدلائل الواردة من تل ابيب الى ان اسرائيل هي الاخرى تحاول التقليل من خطورة الوضع » .

وقال مراسل الوكالة في تقرير آخر من القاهرة انه « على الرغم من تردي الوضع في لبنان فان الدبلوماسيين العرب يشكون في ان الازمة ستؤدي الى نشوب حرب شاملة في الشرق الاوسط في المستقبل المنظور ، والسبب هو ان احتمال التدخل في لبنان من قبل سوريا او اسرائيل غير وارد في الوقت الراهن . وعلى الرغم من التحذيرات السورية فان دمشق لن تدخل حربا مع اسرائيل دون التاكد من اشتراك مصر الكامل فيها » .

نداء الى اللبنانيين

ــ تتمة المنشور على الصفحة الاولى ــ على سلامة وامن الثورة الفلسطينية التي تعتبر قضيتها قضيتنا جميعا ومصيرها ووجودها مرتبط بمصيرنا ووجودنا .

٤ ــ التعبير عن ايماننا بلبنان المستقبل وضرورة عودته الى طبيعته السمحاء وذلك باجراء الاصلاحات الضرورية في انظمته الاجتماعية والاقتصادية والسياسية التي نؤمن ان فائدتها تعود على الجميع ولا تنحصر في جماعة دون جماعة ونؤكد على ضرورة تطوير مجتمعنا بحيث نتخلص من المشاعر الطائفية والاقليمية الضيقة ونقيم مجتمع المساواة والعدالة الذي يكفل لجميع المواطنين حقوقهم على قدم المساواة .

٥ ــ نطالب بابقاء الجيش اللبناني مؤسسة عسكرية وطنية غير متحيزة ، وندعوه الى الترفع عن المحاولات التي تجري لزجه في الصراع القائم الى جانب احد الاطراف .

٦ ــ حث الحكومات والشعوب العربية للقيام بواجبها القومي في تقديم العون لاخواننا اللبنانيين والفلسطينيين لتمكينهم من الخروج من محنتهم ومؤازرتهم في التصدي للمؤامرات التي يتعرضون لها .

الجالية اللبنانية في الكويت

حفلة شاي ماتينيه « راقصة »
تحييها فرقة باليه
غرناطة
في مطعم نادي
برج الكويتية
ثمنا
الدعوة الساعة الخامسة مساء
السعر ٢ د ٥٠٠ دينار
للحجز ت ٤١٢٤٠٠ / ٤١٢٤٠١

دار المنقولات المستعملة
بيع هائل
لمالكة شارع سالم المبارك (تقرر طرحه على ثلاثاء وأربعين فروع سابقاً)
غرف نوم / سفرة / صالونات / ثلاجات
تلفزيونات / تابلوهات / ديوانيات / معلقات
برادكريتال / اجهزة كهربائية / تحف وصابا
مجموعة كبيرة جدا من السجاد الايراني والافرنجي
جلسة البيع اليوم الساعة الرابعة والنصف مساء وتستمر
الساعة العاشرة والنصف صباحا / للاستعلام ت ٦١٠٤١٨

نعي
اسرة مدرسة جوبير تشاطر ون الزميل الاستاذ / ابراهيم سيد علي الشماع
بوفاة ابنته منى تغمد الله الفقيدة بواسع رحمته واسكنها فسيح جناته
انا لله وانا اليه راجعون

نعي
اسرة مدرسة جوبير تشاطر السيد شكري عبداللطيف عودة بوفاة
والده والسيد حمد الهاجري بوفاة والدته
تغمد الله الفقيدين بواسع رحمته
انا لله وانا اليه راجعون

نعي
آل سماره وحنون والحاج صالح وآل ابو الروب وآل القبج وآل عودة وآل الشامي واقرباؤهم وانسباؤهم في الكويت والاردن والضفة الغربية وجميع البلاد العربية ينعون بمزيد الحزن والاسى وفاة فقيدهم الغالي المرحوم :

النقيب محمود عبد الكريم سماره (ابو حسام)

ضابط تحقيق حولي سابقا الذي وافاه الاجل المحتوم مساء الاربعاء ٧٦/١/٢١ عن عمر يناهز الخمسين عاما وسيشيع جثمانه الطاهر الى مثواه الاخير بعد صلاة الجمعة في مقبرة الصليبخات . تقبل التعازي في منزل شقيقه محمد سماره بالرميثية ــ المتفرع من شارع عمان ــ قرب المطافي ــ بنايات البحر ــ بالقرب من الكنيسة القديمة . ايام الجمعة ــ والسبت ــ والاحد .

انا لله وانا اليه راجعون

اقتباس

زهرة الاسبوع

* الخميس ٢٢ يناير (كانون الثاني) ١٩٧٦ ـ العدد ١٣٢٠

العرب يفتحون آفاقاً جديدة في عالم الفضاء بعد عصر بطليموس

أسرار الكون ٣

بعد عصر بطليموس ، بدأت الحضارة الاغريقية بالانحدار ولم تعد قادرة على العطاء ، او تقديم الافكار الجديدة .

وتابع الفلكيون العرب موضوع الفلك ، فقاموا بتحديد اكثر دقة لمواقع النجوم ، واوجدوا نظاما اقيس درجة سطوع النجوم ، يشبه الى حد بعيد النظام الذي نستخدمه اليوم ، ومعظم اسماء النجوم التي نستخدمها في الوقت الحاضر اصلها عربي .. مثل برج الثور (والكلمة المستخدمة في الاجنبية TAURUS) ، ونجم الدبران وهي كلمة عربية تعني عين الثور .

ونشأ اهتمام بالغ في اوروبا في القرن الخامس عشر (بداية عصر النهضة) . وبرز فيه احد الفلكيين واسمه كوبرنيكوس ، وكان له اكبر الاثر على الناس في ذلك الوقت .. وقد اثبت ان شرح بطليموس لنظام الخليقة حيث تدور كل الاجرام حول الارض ، شرحا خاطىء لانه لا ينطبق على معظم الحقائق الظاهرة . واكد ان تفسير ظواهر حركة الكواكب والاجرام تكون اكثر وضوحا لو كانت الشمس لا الارض وسط الاجرام ، وان بقية الكواكب تدور حولها (اي الشمس) في مدارات دائرية .

ولم يستطع كوبرنيكوس ان ينصح عن نظريته هذه الا في السنة التي مات فيها خوفا من بطش الكنيسة التي كانت تعتبر مثل تلك النظريات نوعا من الهرطقة ، اذ انه في عرف الكنيسة ذلك الوقت ان الارض هي مركز الكون ، وهي اهم جسم في هذا العالم .

صراع الفلكيين

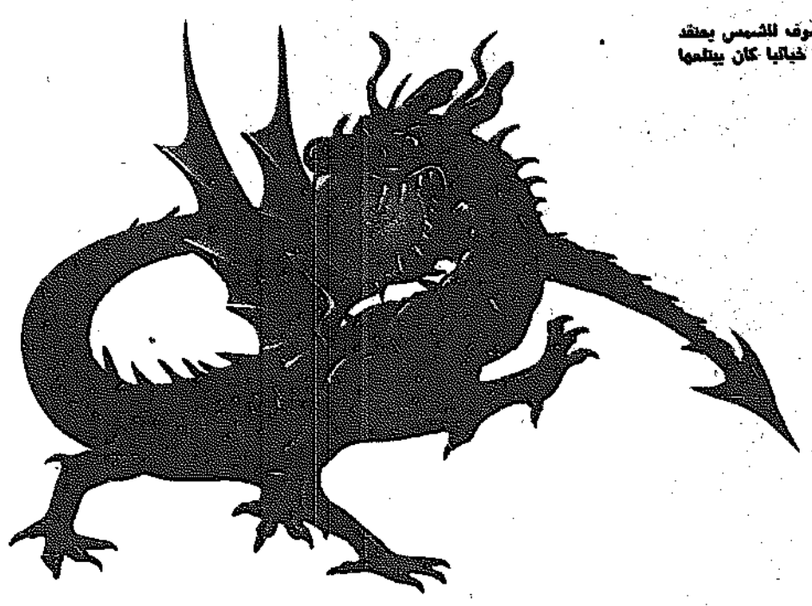
وكان يعيش في نفس الوقت فلكي دانماركي يدعى « تيكو براهي » ، وكان يعمل في مرصده في جزيرة هاتن حيث استطاع القيام بعمل قياسات دقيقة للنجوم والحركة الكواكب لم يعمل مثلها من قبل ، كما انه لم يقتنع بنظرية كوبرنيكوس وطلب من رياضي اسمه « كبلر » ان يقوم بعمل الحسابات اللازمة لاثبات نظريته . واستطاع كبلر ان يثبت ان كلا من نظرية تيكو خاطئة ، وان قياسات كوبرنيكوس ايضا غير دقيقة . واوضح كبلر ان الكواكب تتحرك فعلا حول الشمس ، ولكن مداراتها ليست دائرية وانما بيضاوية . وذلك يعود الى ان الكواكب احيانا تكون اقرب الى الشمس ، واحيانا اخرى تبعد عنها .

واستطاع كبلر ان يثبت ان مربع الزمن الذي يستغرقه الكوكب في دورته حول الشمس يتوقف على مكعب المسافة التي تفصله عنها ، اي ان الكواكب تكون اسرع عندما تكون قريبة من الشمس .

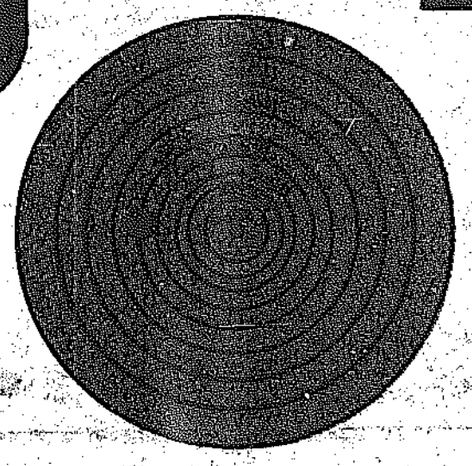
واذا افترضنا ان المسافة بين الارض والشمس وحدة فضائية ، فان الكوكب الذي يبعد عن الشمس اربعة امثال بعد الارض يستغرق ثمانية امثال الزمن الذي تستغرقه الارض للدوران حول الشمس ، اي ٢×٤×٤ = ٦٤ ، ٨×٨ = ٦٤) .

وكانت هذه الحسابات مهمة في ذلك الوقت لانه لم يكن بالامكان قياس المسافة بين الارض والشمس .

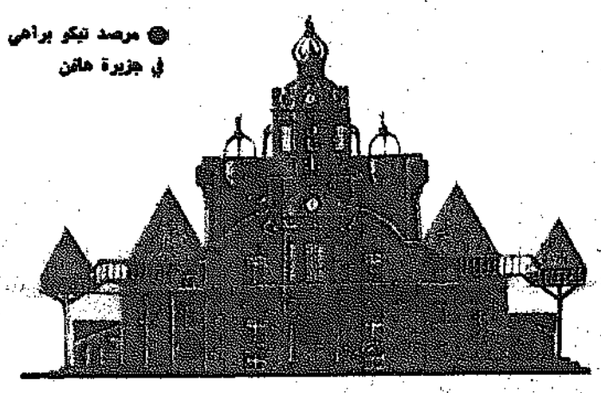
وعلى كل حال كان بامكانهم حساب الزمن الذي تستغرقه الكواكب للدوران حول الشمس ، وبالتالي كان بامكانهم حساب المسافة بين الكواكب وبين الشمس بالوحدات الفضائية .



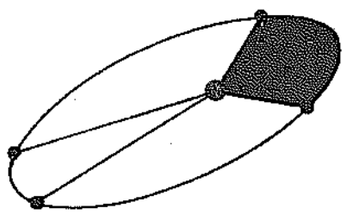
● عندما يحدث خسوف للشمس يعتقد الصينيون ان وحشا خياليا كان يبتلعها



● العالم حسب نظرية كوبرنيكوس : الشمس ، عطارد ، الزهرة ، الارض ، القمر ، المريخ ، المشتري ، زحل



● مرصد تيكو براهي في جزيرة هاتن



● فانونا « كبلر » لتحرك الكواكب

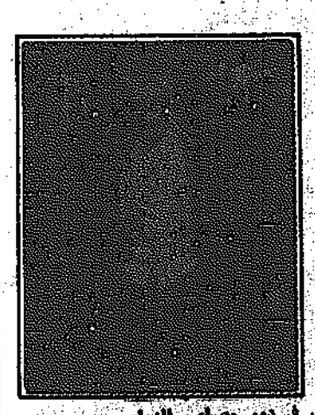


● اسطرلاب عربي لتعيين ارتفاع النجوم



ابولونوزي في دور دراكولا

دراكولا بين الواقع والأسطورة



كريستوفرلي في دور مصاص الدماء

من بين المتفرجين في العرض الاول مما دفع مخرج المسرحية الى ضم طبيب وممرضة الى جهاز المسرحية لمعالجة الحالات الخطيرة التي قد تصيب المتفرجين .

وقد لقي لوغوزي دور دراكولا على المسرح ١٣٠٠ مرة ، وعندما توفي عام ١٩٥٦ دفن وهو ملفوف في عباءة دراكولا المسرحية .

ان الذين شاهدوا افلام دراكولا ، وطالعوا كتاب ستوكر يلمحوا ان القصة لا اساس لها من الواقع ... وان دراكولا شخصية وهمية تماما .

دراكولا الحقيقي

لكن الحقيقة ان شخصية دراكولا شخصية حقيقية ، ولها وجود تاريخي ... وان لم تكن على الصورة التي قدمها برام ستوكر الى العالم .

ان الذي يرجع الى تاريخ رومانيا في القرن الخامس عشر يكتشف ان احد ملوك جنوب رومانيا القديمة كان اسمه « فلاد تبس دراكولا » (دراكولا تعني ابن الشر) ... وما زال

المنزل الذي ولد فيه « دراكولا الروماني » عام ١٤٣٢ قائما في بلدة « سيجي شوارا » بالقرب من جبال الكاربات .

كان « فلاد دراكولا » وفق المراجع التاريخية الابن الاكبر لملك « فاليكيا » في جنوب رومانيا ... وعندما اصبح صبيا اصطحبه والده في زيارة لاسطمبول حيث شهد حفلة لتعذيب ملوك العرب الذين رفضوا دفع الجزية لسلطان بني عثمان على الخازوق ... ويبدو ان المشهد ترك اثرا لا يمحى في ذهن الصبي اذ انه عندما صار ملكا « لفاليكيا » استخدم اداة التعذيب الرهيبة في التنكيل بخصومه ، واكتسب في بلاده لقب « صديق الخازوق »

تعذيب على الخازوق

ولفلاد دراكولا قصص رهيبة في التنكيل بتجار بحيرة « براشوف » الرومانية الذين كانوا يتعرضون احيانا لحكمه ... ويقال ان عدد من وضعهم على الخازوق قبل ان يموت بايدي اعدائه وصل الى مائة الف شخص ... اي انه اهلك ثلث مملكته الصغيرة .

ولكن على الرغم من قسوة فلاد دراكولا البالغة الا ان المؤرخين في رومانيا يعتبرونه ملكا جيدا لانه تمكن من صد عدة غزوات للاتراك كما انه كان ذا حس فني مكنه من ترقية الفنون . وازدهرت تجارة « فاليكيا » مع الدول المجاورة في عهده .

واليوم ... وعلى الرغم من ان افلام دراكولا الغربية لا تعرض في رومانيا الا ان الرومانيين استغلوا اسطورة دراكولا في جذب السياح الى آثار دراكولا الحقيقي ، اذ زار المنزل الذي ولد به دراكولا ، وخرائب قلعته ومدفنه في دير غابة سناغو ١٥٠ الف سائح في العام الماضي .

لقد مات دراكولا الحقيقي منذ حوالي ٥٠٠ عام ، لكن دراكولا الاسطورة ما زال يطارد خيال ملايين القراء والمتفرجين في جميع انحاء العالم ...

وكان من المتبع في ختام عرض مسرحية « دراكولا » في نيويورك ان يظهر الممثل على المسرح وانيابه تقطر دما وهو يقول للمتفرجين الذين تجمدوا من الرعب :

● نلوا جيدا ، لكن تذكروا انني قد الحق بكم بعد ان تدق الساعة منتصف الليل !

مائة الف من الضحايا !! وضعهم "دراكولا الحقيقي" على الخازوق



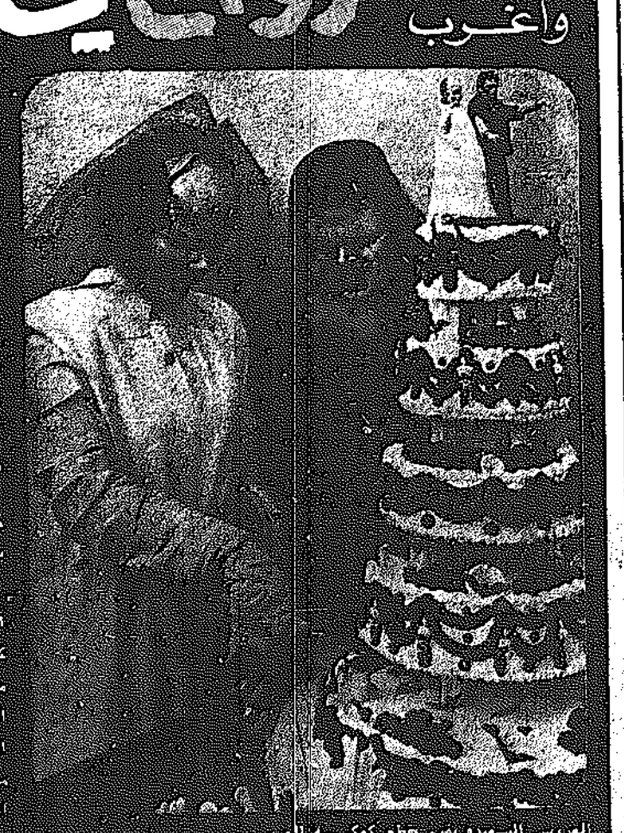
دراكولا يلتقط على اعدائه

في مدينة لوس انجلوس



العروس والعريس يتبادلان خواتم الزواج .

اطرف واغرب زواج في العالم



وقعت محكمة لوس انجلوس بولاية كاليفورنيا عام ١٩٧٥ باطرف واغرب حفل زواج في العالم ... فقد تم زفاف كارين انجل ـ ١٩ سنة ـ على كيت رنبر ـ ٢٠ سنة ـ وسط طقوس مرعبة ومخيفة ، ولا تحدث الا في الافلام السينمائية .

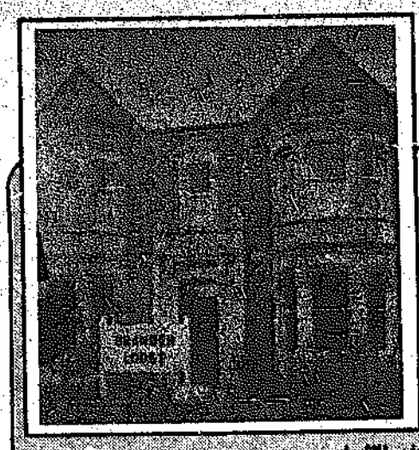
وظهر العروسان وسط الثعابين والعناكب وكائنات مخيفة اخرى ... حيث الاطعمة والجاتو كانت على اشكال مرعبة جدا .

وقد اطلق العروسان على هذه الطريقة السينمائية المرعبة لزواجهما ، كما يقولان ، يرمز عليها الكثير من التفاصيل ... وهما انهما اختارا الموعد عقد كانت هذه الطقوس افضل طريقة لابعاد اكثر عدد من الناس ، كما انهما يريدان تكريس حياتهما من اجل مكافحة الامراض ...

العروس السعيدة تقوم بقطع كعكة العرس

أهل الكهف يكشفون حقائق مثيرة عن عالم الروح !

في بريطانيا منزل مشهور جدا ، يطلق عليه اسم « منزل الاشباح » ... في هذا المنزل تظهر الاشباح ، وتتجسد ، وتحدث الساكنين والزائرين .. واحيانا تسبب معهم ، فتنقل قطع الاثاث من مكان الى آخر ، او تخفي قطعة معينة من الاثاث فترة ، ثم تعيدها الى مكانها مرة اخرى .



عند الاشباح

منذ اللحظة الاولى التي تدخل بها الى المنزل ، تحس انه منزل غير عادي .. فعلى مدخل المنزل وضعت لافتة مكتوب عليها (براندن لودج) ، وعلى الباب (وقف للابحاث الروحية) .. وفي حديقة المنزل لافتة اخرى تذكر فيها ان الحديقة استخدمت للاحتفال بعيد الميلاد الفضي والثمانين للسلام الروحاني هاري ادوارد .

الارواح تزورني

طبيعي ، ان الوسطاء الروحانيين يرغبون حاليا في الالتقاء مع بعضهم البعض .. كما تقول اقدم ساكنة في المنزل ، السيدة اجيت ماتسفيلد التي تبلغ الخامسة والثمانين من العمر :

● لقد نذرت ٥٠ سنة من عمري لخدمة الابحاث الروحانية وقد قضيت هذه السنوات في نشوة عارمة بالرغم من انني كنت معرضة في كل لحظة للاغتيال وفي بعض الاحيان كنا نستعين بالشرطة لحمايتنا من المتعصبين الذين كانوا يحاولون فض اجتماعاتنا .

وتقول اجيت ماتسفيلد :

● ان كافة الديانات تؤمن بالحياة الاخرى ، بحياة ما بعد الموت ، ولكن نحن نتميز عن ذلك بقولنا بعودة الروح ، مما يجعلنا عرضة لسخرية الاخرين .. ولذلك فان هذا المنزل يستخدم كمصدر يقينا من سخرية الناس ..

وتقول السيدة ان تسعين (٢٨ سنة) التي تسكن في هذا المنزل منذ مدة طويلة :

● ان هذا المنزل يمثلني لانه قريب من الماء مما يزيد من قوى الانسان الروحية .. وانا لا احس بالوحدة ابدا في هذا المنزل ... فمئات الارواح تأتي يوميا لزيارتي ، وبعظم هذه الارواح تعود لاناس قدمت لهم بعض الخدمات في الجلسات الروحية . لقد كنت اتمتع بقوى روحية كبيرة منذ ان كنت في الثالثة من عمري ، وقد مرت اللحظة التي قتل فيها والدي اثناء الحرب العالمية الثانية ، كما علمت بمأساة موت شقيقتي وانا بعيدة عنها . وعندما فقدتها ... علمهم يرون ان النوم « فيروبة طويلة لكي يتم التحول الى ابعاد اخرى » ولذلك فانهم لا يخشون الموت .

عالم الروح افضل من عالمنا !

ويعتقد ان عالم الروح افضل من عالمنا ..

وتقول السيدة تسعين انها بعد كل جلسة روحية تشعر بفيروبة للحظة ، وعندما سألت الارواح عن سبب ذلك قيل لها ان هذه العملية ضرورية لتزيين ماتسفيلد لابنة السيدة اجيت ماتسفيلد مع شقيقها برايان ..

وسكان هذا المنزل (وعددهم ١١ شخصا) الذين تشرف على راحتهم الجمعية الروحية البريطانية يتناولون وجبتين يوميا ، ولا يخرجون من المنزل ابدا وانما يزورون المكان والاشخاص الاخرين باجسامهم الاثيرية .. اي السباح للجسم الاثيري بالخروج الى العالم الخارجي وزيارة الاماكن الاخرى .. والروح متصلة بالجسد بخيط غير مرئي .. وعندما يستيقظ الانسان فجاة فان الروح تحاول الخروج من الجسد ولكن الخيط يمنعها .. « ولحظتها ادعت الناس وانا اصف لهم امكان لم ازرها ابدا ، وانما زرتها بجسدي الاثيري » .

لجمالها تنسى جمال عالم الروح قبل ان تعود الى الحياة الدنيا ، والا فانها تبقى في عالم الروح وترفض العودة .

وقالت الارواح :

● ان الجلسة الروحية ليست سهلة ابدا ، والعلماء في العالم الاخر يصرفون وقتا طويلا للاعداد لها قبل ان تحدث ، وهم الذين يسمحون للارواح بالاتصال بالناس الذين يعيشون على الارض ..

وقالت السيدة تسعين :

● لقد عشت عمرا جميلا لكي استمر في تقديم خدماتي الروحية للناس ... فقد مت في المستشفى ثم عادت روحي الى لكي اتابع عملي لانه ليس هناك من يحل محلي .. وغير الزوار الذين يقدمون زيارتي من الارواح هناك الحيوانات ايضا .. فالحيوانات لها ارواح .. والناس كالاجهزة الراديو .. لا تعمل جميعها على نفس الموجة ، ولذلك فاننا لا نجتذب الارواح بنفس القوة .

كنت في الحادية عشرة من عمري رأيتها في فرنسا ولم تصدق والدتي حديثا رويت لها ذلك ، وقرستني من اذني .. والوسيط الذي يقوم بوصيلي بالارواح الاخرى هو رجل من (التبت) توفي منذ مدة طويلة .. واهالي « التبت » يأمنون في العلوم الغيبية . وقد تمكنت بواسطته من القيام باعمال خارقة في طول البلاد وعرضها .

وفي منزل براندن لودج الذي يفخر بالاشباح يتوقع الانسان ان يكون المستقبل كالكتاب المفتوح امامه ، ولكن الوسطاء لا يسمح لهم باستخدام معارفهم لتحقيق منافع خاصة بهم بل ان الجمعية الروحية البريطانية التي تشرف على هذا المنزل لا تسمح للاعضاء باقامة جلسات روحية فيه ..

وتقول السيدة ماتسفيلد :

● ان ذلك لا يمنع من ان تأتي الارواح لزيارتنا بدون جلسة روحية .. وقد كنت دائما اتمتع بصحبة اناس من العالم الاخر — في الليلة الماضية كنت اجلس مع السيدة تسعين امام التلفزيون فشعرت بحركة الى جانبي . ونظرت هي بشخص يمسك يدها .. وعرفنا انها روح ولي ود جاءت لزورنا وتحدثنا .. فسعدنا بها ، فقد كنا نحبها كثيرا . وقد قالت لنا الروح التي انتقلت الى العالم الاخر قبل اسبوعين انها عادت لكي تجلس على الكرسي الوثير الفاخر بها والذي كانت تحب ان تجلس عليه في عالم الدنيا .

وبالرغم من ان السكان الدائمين يعتقدون في هذا المنزل قد اعتادوا



ان تسكن .. وسيطة روحية

● العلماء الأموات يأذنون للأرواح بالاتصال بالناس .
● سيدة ماتت .. وعاشت .. لكي تتابع رسالتها الروحية .



حالة روحية ..

الفلكية التي تنبأت باغتيال الملك فيصل كشفت النقط بالفلك في منزلها !

نشرت صحيفة اميركية صورة لعرافة تنبأت بمقتل المغفور له الملك فيصل قبل اغتياله بأسبوع .



العرافة « آن » التي تنبأت بمقتل الملك فيصل ...

وقالت الصحيفة ان العرافة المشهورة « آن جيهمان » التي كثيرا ما استخدمت « قواتها الخارقة العجيبة » للمساهمة في الكشف عن الجرائم الغامضة ، ذكرت ان شخصية عظيمة منفذة في بلد تعتبر في مقدمة البلدان المصدرة للنفط ستغيب قريبا . وكان منصور طاشقندي احد ابناء الملك الراحل قد حضر الجلسة في منزل السيدة جيهمان باورلندو بفلوريدا مع عدد من اصدقائه ودخل لتنبؤاتها ... وقال ... « اننا لاحظنا ثمة تغييرات بدت على سيماتها وهيئتها ، واخذ قسم من وجهها يهتز وينتفض من الالم الذي انتابها وهي غائبة وراء تخيلاتها ...

وقالت الصحيفة ان السيد منصري هريش ، وهو احد كبار المنفذين السعوديين للتعهدات الدولية في بيروت ، قال انه اصيب بذهول مفزون بجمود فكري حين تناهى الى سمعه صوت السيدة جيهمان وهي تتلو تنبؤاتها ... وهو لا يعرف حتى الان بما يفسر احساس العرافة القوي بتكهنها باغتيال الملك فيصل قبل وقوع الحادث باسبوع .

العرافة تكتشف النفط في منزلها

وقال السعوديون الذين حضروا الجلسة ، ان العرافة تركت في نفوسهم انطباعا غريبا عندما راحت تقول انها عثرت على نفط في ارضها ، وطلبوا منها ان تساعدهم على اكتشاف ابار جديدة من النفط في الاراضي التي اقاموا عليها منازلهم في فلوريدا .

وحدث اثناء المقابلة ان اهداها السعوديون صورة للعاهل السعودي ... وما ان تسلمت الصورة وتاملتها مليا حتى شعرت بانقباض والم في فكها الاسفل حتى صدرها .. وقالت ان الاوجاع كانت متعددة ومختلفة .. وشديدة ، قد جاءتها من الصورة . وقالت ان قوات غريبة وغامضة تسيطر على الملك وتضايقه ... ولما زالت عنها الاوجاع بعد وقت قصير التفتت نحو السعوديين وقالت لهم :

● يؤسفني ان اعلمكم بان جلالة العاهل السعودي سيموت في وقت قريب جدا .

وهذا ما حدث بالضبط ، فان المغفور له الملك فيصل قد مات اغتيالا على يد ابن اخيه في الخامس والعشرين من مارس الماضي ، اي بعد اسبوع من تكهن العرافة الاميركية .

وكان احد الاميركيين الذين حضروا تلك الجلسة قد صرح بقوله : « ان السيدة جيهمان اصيبت بالام حادة بعد ان اخذت صورة الملك العربي العظيم ، وان يدها ارتفعت الى الجانب الايسر من وجهها وصدرها ، وسمعها وهي تهتف بصوت قوي حاد فيه ارتجاج وتقول :

● الملك فيصل سيموت قريبا ... واضاف قائلا :

● ادركنا بعد مقتل الملك ان الرصاص اصاب بالضبط الوجه والصدر وهما المكانان اللذان الما العرافة .

سفر عبدالعزيز سفر

الولايات المتحدة

بريد عطارد

سمينوف — السالمية

هذه السنة تعتبر من افضل السنوات في حياتك ، وسوف يمتد تاثيرها الجيد الى قسم كبير من السنة المقبلة .

لبنان الحزين — شارع فهد السالم

من الناحية المادية تكون سنتك عادية جدا ، وسوف تجد دائما حولك بعض الخصوم والاشرار الذين يضعون العصي في طريق تقدمك .. بيت الزواج يدل على انك ستنال سجدا من وراء الزواج ولكن الزوجة التي تتزوجها تكون مسيطرة عليك وتعاني من مرض جسماني .

عدنان علي — الرميثية

السنة المقبلة يكمل كوكب زحل دورة كاملة في هيئتك الفلكية فيحدث تغييرها في حياتك ... وكان الحدث الهام الاسبق قد حدث عام ١٩٦٥ ... كوكب المشتري في طالعك يقوى مركزك ويدعم امكانيك لتستعلي على قوم يضمرون لك الشر . الشهر المقبل صعب بالنسبة لك ... اذ تنهالك خلاله عصبية شديدة وترى الاصدقاء يهربون منك ... باقي شهور السنة جيدة ومواتيه ، في الشهر المقبل تلتقي بانسان من الجنس الاخر يزور عليك ، فحذار الانسياق في مغامرات عاطفية ...

سيد زمانه — الاحمدي

من اول السنة والكوكب المتحكم في برجك راجع في مسيره ، مما يسيء الى حالتك ... تتحسن امورك في مارس وابريل حيث التوفيق كبير وتفتح لك مجالات جديدة .

المريض الحزين — جليب الشيوخ

مشكلتك الصحية اسبابها بالدرجة الاولى نفسية ، وحتاك مشاكل كثيرة في العمل هذا العام تبلغ اوج حدتها في مارس وابريل ، في سبتمبر يذهب النحس المحيط بالعمل عنك ... ويبتسم الحظ لك من جديد الشؤون العاطفية غير موفقة ولزيتك منها الا الغم .

طالب العلم — ثانوية عبد الله السالم

افضل المهن بالنسبة لك تلك التي تتعلق بالجراحة او الصيدلة او الطب ، ومجال عملك ان يكون بعيدا عن هذه المهن .

سالم سالم — وزارة التربية

بعد سنوات من الفرص الملاحة يبدو عام ١٩٧٦ وكانه وقفة راحة لاتخلو من المتعة ... بالطبع ستكون هناك وقات تشعر خلالها وكان حظك القديم قد عاد لك وان الفرص المواتية لم تهجرك تماما ... ولكن الامر عائد في اليك الى مجهودك .

ابو عيون جريئة — النسائم

يحمل لك عام ١٩٧٦ تغييرات جديدة اهمها الشعور برغبة متزايدة للتقدير العام والخاص والنجاح والكسب كخطيب او صاحب قلم ... القضايا السياسية والدينية سيكون لها نصيب من اهتمامك ... تواجه قضية تلقي فيها تقديرا ومساندة .

حسن علي — السالمية

خلال العام المقبل سوف تكون احوالك المادية مرتبكه ... من العسير عليك ادارتها ... كما ستمنى ببعض الخسائر في مشاريعك او خططك ولكنها خسائر متوقعة تتمكن من ايقافها في اخر لحظة وانقاذ ماديانك بطريقة تبدو غرائبية للناس .

جوهرة الاحمدي السوداء — الاحمدي

خلال معظم ايام السنة تشعر وكان ظروفا غريبة تحدث لك .. تفتقر الى التنسيب مما يؤدي بك الى الاهتمام بالغيبيات والدين ... وفي مسرات عديدة سوف ينظر اليك الناس بعين الغرابة لان تصرفاتك بحكم موقع اورانوس تبدو غريبة وغير مقبوله ... وبعيدة عن الذوق السليم والحوادث الغامضة محتملة هذه السنة ولكنها احداث تافهة .

ام سامي — خيطان

هذه السنة تكون تصرفاتك محكومة بالاندفاع الغريزي ، حتى القضايا التي اعتدت دراستها بدقة والامور التي دأبت على الاهتمام بتفاصيلها يشوبها التصرف السريع والاحكام الجزافية فحذار من ذلك .

علیا علي — النقرة

من المحتمل ان ينشب بينك وبين جهة مهمة بالنسبة لك خلاف تكونين انت فيه في الجانب الصائب ، ولكن يصعب عليك مقاومة التيار المعاكس ...

أسمهان — شارع بغداد

استعدادك الذهني سوف يتحسن بعد شهر ابريل وتعتبر هذه الفترة مزدهرة بالنسبة لك ... وكذلك اتجاهاتك في الحياة ... تشعر بن بقوة في ذاكرتك وتتضاعف مقدرتك على التركيز ... ويصبح في مقدورك التركيز على الافكار والحقائق والذكريات التي كانت تهرب منك .

محمد علي كلاي — السالمية

هيئتك الفلكية تشير انك ضئيل الجسم لاتدور كالفراشة ولا تلسع كالنحله ... فكيف تطلق على نفسك محمد علي كلاي على كل حال هذه السنة انت مهدد بحدوث متاعب بينك وبين الزملاء في العمل ... وتتبدل من وضع الى وضع .

نبيلة عبيد — الكويت

هذه السنة تتحسن احوالك الصحية ويتضاعف نجاحك مع الاخرين ، وتشيع في نفسك روح التفاؤل والقدرة على الابتكار .

محمد عوض الجديد — الكويت

هذه السنة تتجه بافكارك الى الاماكن السياحية البعيدة ذات الطابع الغير وتخطر لك افكار شتى ، وتتملكك رغبة ملحة في متابعة تعليمك .

فاجنتمالا — الصباحية

هذا العام سيكون حافلا بالنسبة لك بالاثارة والعواطف الحارة المتقدة والذكريات التي لاتنسى .. وسيكون عام التغيير والتحول ... وتعيشين علاقة خاصة تؤدي الى التقاء « روحين » في اطار من الحب الحذر البعيد عن الرغبات الجنسية ، وتعيشين في حلم من احلام اليقظة ممتلىء بالاثارة والخيال وفي عالم من الغموض والسحر والمغامرة .

عمر الشريف — الدوحه

النجاح سيكون حليفك هذا العام في دراستك وكذلك الدراسة في المستقبل وهذا النجاح سيكون هائلا بالاثارة بالنسبة لك بعامليه كثير من التغيرات في طريقة حياتك وازدهار وبهجة في حياتك المنزلية ... ستبقى محتفظا بحسن تقديرك للامور .

المنديلب — الفحيحيل

يبدو انك نظمت حياتك بطريقة غير مرنه ... ويبدو انه ما لم تقم بتغييرات جذرية فان احدهم سيقوم بها وبطريقة قد لاترضيك تسافر في نهاية العام سفرا طويلا يؤثر على مهنتك وعملك وقد يتسبب لك بعض الضيق في البداية .. عليك ان تحكم عقلك وتكون النتيجة انه سوف يبرز وجه جديد لحياتك ... وان يتم ذلك دون الم .

ست الكل — الدعية

لاشيء غير البيت .. والزوج ... والاطفال الذين يملأون حياتك سعادة وبهجة واعتقد ان هذا يكفي .

قيس بن المفوح — الاحمدي

تقول انك تحب ست فتيات من جنسيات مختلفة ؟! بصراحة انا ضد مثل هذه الرعونة في التصرف ... ولذلك فانني لن اكشف طالعك .

أبو سحتوت — حولي

لا ... لا ... لا ...

احمد أبو آدم — الكويت

طالعك لايشير بانك ستبرز في الدراسة ولن تكمل دراستك .

ناصر علي — الكويت

شهر تموز وآب غير مناسبين بالنسبة لك وباقي شهور السنة افعل فيها كل ما يروق لك فكل ما ستفعله يعود عليك بالخير .

كروان حولي — حولي

اطمئني ... فالنجوم سوف تقف الى جانبك اما سؤالك عن امنية كل فتاة فهو اقرب الى التحقيق مما تتصورين .. ونحن بانتظار بطاقة الدعوة .

محمد عبده — الكويت

ستستطيع ان تمني النفس الان بعام من اجمل اعوام حياتك ، من ناحية الاستقرار والازدهار والصحة .. العلاقات العامة والشؤون العاطفية تزدهر وتكون مثار اهتمام بالنسبة لك والظروف غير مواتيه لتغيير مكان العمل

راكيل ولش — الكويت

خلال السنوات المقبلة تبرز الى حيز الوجود ميولك الفنية المتكاملة فيسك وتتعاملين مع بعض الاشخاص في حقول من النشاطات الجديدة .. ولكنك تجدين صعوبة في التعامل معهم تغييرات مهمة ستطرأ على حياتك في ايلول وتشرين وفي نهاية العام واوائل العام المقبل تسير امورك العاطفية نحو الاستقرار .

جورج فورمان — حولي

خلال هذا العام تناوش حالتك النفسية الهواجس دافع قوي يحفزك الى المغامرة يكون سببا في تعرفك الى بعض الاشخاص المرحين والعاطفيين تكون اكثر استقلالا ، وعسير الاقناع وتتشوق الى التقدم والتغيير والتجديد .

عطارد يكشف طالع مواليد هذا الاسبوع

الخميس ٢٢ يناير ١٩٧٦

المولود اليوم يتمتع بموهبة قيادية فائقة ، كما يتمتع بموهبة تنظيمية ، ويلمع في كل مجال يستطيع ان يمارس به هذه الموهبة .

الجمعه ٢٣ يناير

المولود اليوم يكون قوي الشخصية ، ولكنه بحاجة الى من يرعى شؤونه ويوجهه التوجيه الصحيح حتى في الكبر .

السبت ٢٤ يناير

المولود اليوم يلمع في اية مهنة يمتهنها ولا يجد صعوبة في الفتور على العمل .

الاحد ٢٥ يناير

المولود اليوم يكون صريحا ، وقوي الشخصية ويعرف الخطأ من الصواب .

الاثنين ٢٦ يناير

المولود اليوم يكون رومنطيقيا ، ولكنه غير واسع الحيلة .

الثلاثاء ٢٧ يناير

المولود اليوم يكون حاسما في القرارات التي يتخذها كما يكون ملحاحا .

الاربعاء ٢٨ يناير

المولود اليوم يكون محتل الصحة .. ولذلك ينهي الحلقة به بعد الصفر .

كوبون

الأستاذ عطارد يكشف طالعكم

اذا اردت ان تعرف شيئا عن مستقبلك وما هو من باب الفضول .. او اذا اردت ان تستشير النجوم حول اي شأن من شؤون حياتك .. اذا اردت هذا فاشتراكك الصحية او العائلية او المهنية .. فقط هذا الكوبون وارساله الى القس « الاستاذ عطارد » ، سيجد اسمك ذكر سنة الميلاد بدقة في الحال .. وسيتم نشر الردود تباعا ، او ترسل الاجوبة مباشرة بالبريد حسب رغبة صاحبها .

الاسم : اسم الام

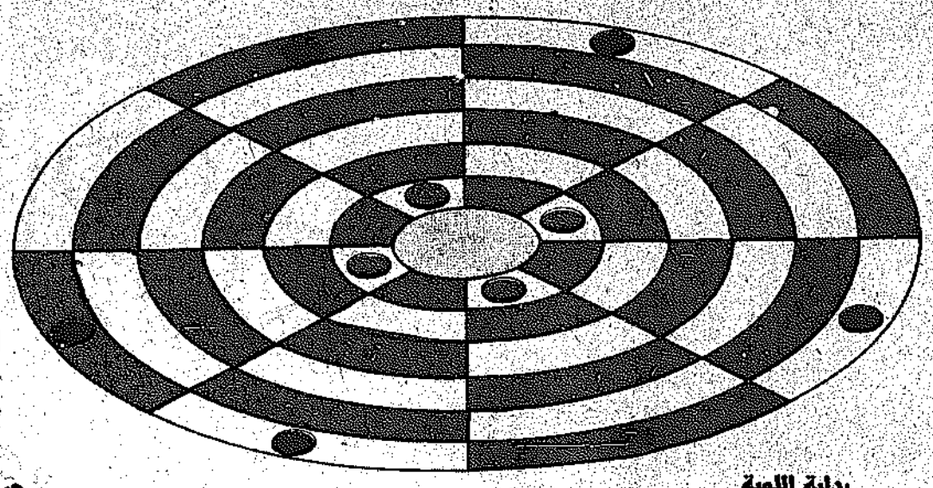
العنوان :

تاريخ الميلاد : مكان الولادة

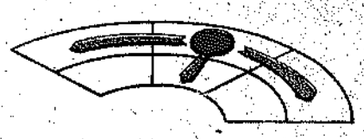
السعادة : الاسم المستعار

السؤال :

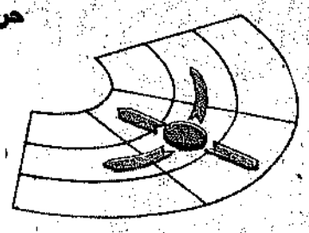




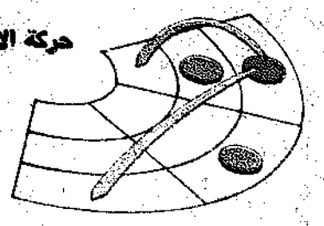
بداية اللعبة



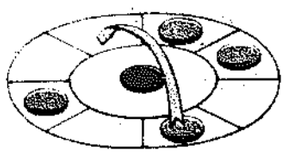
حركة قطع المهاجم



حركة قطع المدافع



حركة الاسر



اسر قطع المهاجم داخل القلعة

الرينغو لعبة استراتيجية من اصل المانى ، ويقوم بلعبها شخصان . . يتم لعبها على لوحة دائرية ، مقسمة بشكل متماثل الى عدد من القطاعات . ويقوم احد اللاعبين ، وهو « المهاجم » ، بمحاولة الاستيلاء على المنطقة الوسطى وهي «القلعة» ، بينما يحاول اللاعب الاخر ، وهو « المدافع » ، صد الهجوم .

لوحة اللعب

يمكن رسم لوحة اللعب على ورقة كبيرة . وهي تتكون من دائرة كبيرة وفي مركزها دائرة صغيرة . تقسم المنطقة بين الدائرتين الى ثمانية قطاعات متساوية ، واحد هذه القطاعات مميز بلون مختلف ويسمى « المنطقة المحايدة » . اما الدائرة الداخلية فتسمى القلعة وتميز بلون مختلف . ويتم تقسيم المنطقة بين الدائرتين الى ٦ حلقات . ويتم تلوين الحلقات في القطاعات بالوان متبادلة ازرق وابيض مثلا بحيث يكون في كل قطاع ثلاث حلقات بيضاء وثلاث حلقات زرقاء .

القطع اللازمة للعب

يكون لدى كل لاعب من الاحجار المختلفة مما لدى خصمه . ويكون لدى المهاجم سبعة احجار ، بينما لدى المدافع اربعة احجار .

ويتبدئ اللعبة بترتيب احجار المدافع حول القلعة ، ولكن لا توضع في المنطقة المحايدة . وتوزع احجار المهاجم على الحلقات الخارجية .

الهدف من اللعبة

يحاول كل لاعب اسر اكبر عدد ممكن من احجار خصمه لتحقيق هدفه . هدف المهاجم هو احتلال القلعة بادخال حجرين اليها . اما هدف المدافع فهو منعه من تحقيق ذلك .

طريق اللعب

يبدأ المهاجم بالحركة الاولى ثم يتم بعدها تبادل الحركات بين اللاعبين .

ويحق للمهاجم ان يحرك قطعة الى الامام والى الجوانب فقط ، ولا يحق له تحريك القطع الى الوراء .

اما المدافع فيتحرك في جميع الاتجاهات ما عدا الاتجاه القطري ، اي ان يتحرك من قطاع الى قطاع من الزوايا .

كما لا يحق للمدافع دخول القلعة ، ولكن يحق له القفز فوقها وذلك فقط اثناء عملية الاسر لاحد احجار المهاجم .

ويشترط عند التحرك الجانبي أن تبقى القطع على نفس الحلقة الدائرية .

ويحق لكلا اللاعبين تحريك قطعهما الى المنطقة المحايدة ، بشرط ان يدخل المهاجم الى المنطقة المحايدة عددا من القطع يساوي عدد قطع المدافع المتبقية على اللوحة . على سبيل المثال اذا بقي للمدافع قطعتان فقط على اللوحة فلا يحق للمهاجم ادخال اكثر من قطعتين الى المنطقة المحايدة .

عملية الاسر

يحق لكلا اللاعبين اسر قطع بعضهما ، والاسر ليس اجباريا .

ويتم اسر القطعة بالقفز فوقها من حلقة مجاورة للحلقة التي تقف عليها والانتقال وراءها ... وعند ذلك تسحب القطعة من اللوحة .

ويحق للمهاجم القيام بالاسر في اتجاه الامام والجوانب فقط ، بينما يقوم المدافع بالاسر الى الامام ، والجوانب ، والى الخلف .

وعندما يتم الاسر الجانبي ينبغي ان يكون القطعان واقفتين على نفس الحلقة الدائرية ، كما يتم اسر قطعة واحدة فقط في كل حركة، ولا يحق اسر القطع عندما تكون في المنطقة المحايدة . ويحق للقطعة استخدام المنطقة المحايدة عندما تستقر من قفزتها اثناء عملية الاسر او الانطلاق للاسر .

وبما ان المدافع لا يستطيع دخول القلعة الا ان بامكانه القفز فوقها واسر قطعة المهاجم الموجودة بها وذلك اذا كان القطاع الملاصق للقلعة والذي ستستقر فيه قطعته بعد قفزها خاليا .

نهاية اللعبة

يحق للمهاجم دخول القلعة من اي قطاع بما فيه المنطقة المحايدة .

واذا كانت قطعة المدافع موجودة في القطاع المجاور للقلعة يحق للمهاجم القفز فوقها ودخول القلعة . وعند ذلك تؤسر قطعة المدافع .

واذا كانت للمهاجم قطعة واحدة فقط في القلعة فهي معرضة لان تؤسر من قبل المدافع ... اما اذا استطاع المهاجم ادخال قطعتين معا الى القلعة يكون بذلك قد كسب المعركة واحتل القلعة .

اما المدافع فيكسب المعركة اذا استطاع ان ياسر ست قطع من قطع المهاجم ، او ان يتمكن من شل حركة قطع المهاجم بحيث لا يستطيع الدخول الى القلعة .

حقائق علمية

أنت تشرب بفمك وبرئتيك أيضاً !

عندما نشرب ، فاننا نقرب القدح او الملعقة المحتوية على السائل ، من الفم ، ثم نرشف السائل الذي فيها .

ان ارتشاف السائل بهذه الطريقة البسيطة التي اعتدنا عليها يحتاج الى تفسير ...

● لماذا يندفع السائل الى فمنا ... وما الذي يدفعه الى ذلك ؟!

السبب هو اننا عندما نشرب نوسع القفص الصدري ، وبذلك نخلخل الهواء الموجود في الفم ، تحت تاثير الضغط الجوي ، يندفع السائل الى الفراغ الذي يكون فيه الضغط اقل ، وبذلك يدخل الى الفم .

وهنا يحدث للسائل نفس الشيء الذي يحدث له في الاواني المستطرقة اذا خلخلنا الهواء فوق احد الاواني المذكورة ، لان السائل سيرتفع في هذا الاناء تحت تاثير الضغط الجوي .وعلى العكس من ذلك ، فلو وضعنا عنق الزجاجة في فمنا ، واردنا ان نرتشف منها الماء ، لما استطعنا القيام بذلك مهما بذلنا من جهد لان ضغط الهواء في داخل الفم يساوي ضغط الهواء الموجود في الزجاجة فوق الماء .

وهكذا ، وعلى وجه التدقيق ، فاننا لانشرب بالفم فقط بل وبالرئتين ايضا.. لان توسع الرئتين بالذات يؤدي الى اندفاع السائل نحو الفم .

كأس بلا قعر !

خذ كاسا واملاها بالماء حتى حافتها، وضع بقربها بعض الدبابيس ، ثم تناول دبوسين وحاول ان تجعد لهما متسعا في داخل الكاس ... هل تعتقد ان بامكانك ان تفعل ذلك ؟!

ابدا بالقاء الدبابيس في الكاس واحفظ عددها في نفس الوقت ، على ان يتم ذلك بعناية تامة كالتالي :

اغمر راس الدبوس في الماء بحذر ثم اترك الدبوس من يدك بكل هدوء ، وبلا دفع او ضغط لئلا يؤدي الاهتزاز الى انسياب الماء .

بعد القاء عدد من الدبابيس واستقرارها في قعر الكاس ، سترى ان مستوى الماء لم يتغير .

استمر في القاء الدبابيس الى ان يصل العدد الى اكثر من مائة ... وسترى مع ذلك ، ان الماء لم يبدا بعد بالانسياب من الكاس .

ولم يكتف الماء بعدم الانسياب فحسب بل انه لم يرتفع مستواه باي قدر ملحوظ .

● استمر في القاء عدد اخر من الدبابيس ، حتى يصل العدد الى اربعمائة ... وسترى رغم ذلك عدم انسياب اية قطرة من الماء عبر حافة الكاس ، بل سترى الان بوضوح ، ان سطح الماء قد انتفخ « تحدب » ، وارتفع قليلا عن حافة الكاس . وفي هذا التحدب يكمن سر هذه الظاهرة المبهمة .

ان الماء يبلل الزجاج تحليلا طالما كان الزجاج مدهونا بعض الشيء، وحافة الكاس — ومثلها مثل كافة الاواني الزجاجية التي نستخدمها — لابد وان تلوثت بآثار دهنية ، ناتجة عن ملامسة الاصابع لها . ولما كان الماء لا يبلل الحافة ، فان الدبابيس تزيحه من الكاس فيشكل سطحا محدبا ويكون التحدب غير واضح للعين ... ولكن اذا حسبنا حجم الدبوس الواحد وقارناه بحجم التحدب الذي ظهر فوق حافة الكاس ، لاقتنعنا بان الحجم الاول اقل من الحجم الثاني بمئات المرات . وهذا هو السبب الذي يجعل الكاس المملوءة تتسع لعدة مئات اخرى من الدبابيس ، وكلماكانت فوهة الكاس اوسع ، كلما اتسعت لعدد اكبر من الدبابيس لان التحدب سيكون اكبر . ولايضاح المسالة نقوم بحساب تقريبي ... يبلغ طول الدبوس حوالي ٢٥ ملم ، وسمكه نصف ملم ... ويمكننا ايجاد حجمه الذي يشبه الاسطوانة . وذلك بموجب المعادلة (ع ق٢ ط) ويساوي

ع

٥ ملم مكعب ... حيث ع = طول الدبوس ، ق = نطر الدبوس ط = (٣ر١٤) . ولا يزيد حجم الدبوس مع راسه على ٥ر٥ ملم مكعب .

لنحسب الان حجم الطبقة المائية المرتفعة فوق حافة الكاس .

قطر الكاس يساوي ٩ سم = ٩٠ملم ومساحة مثل هذه الدائرة تساوي حوالي ٦٤٠٠ ملم مربع . واذا اعتبرنا ان سمك الطبقة المرتفعة ، يساوي (١) ملم فقط ، يكون حجمها مساويا للمقدار ٦٤٠٠ ملم مكعب ، وهذا اكبر من حجم الدبوس بمقدار ١٢٠٠ مرة وبعبارة اخرى ، فان الكاس المملوءة تتسع لاكثر من الف دبوس اضافي !

وفي الحقيقة اذا قمنا بالتجربة في منتهى الحذر ، فيمكننا ان نلقي في الكاس باكثر من الف دبوس بحيث تبدو للعين ، وكانها تشغل الكاس برمتها ، بل وترتفع فوق حافتها ، في نفس الوقت الذي لا يبدو فيه المساء بانه في طريقه للانسياب .



الكلمات المتقاطعة

افقيا وعموديا

١ — مكتشف الكهرباء — من مؤلفات محمد عبد الوهاب الموسيقية — لعب .
٢ — يتعلق بالدنيا — نم — من الاشهر (معكوسة) — ذوي (مبعثرة) .
٣ — يسهل — اظهر الاسى بشدة — دولة عربية .
٤ — من معالم الصين — قمامس (مبعثرة) — نعم بالاجنبية — لا يطلعني — للتاوه — اداة امتناع لامتناع .
٦ — غروب — علم مؤنث — نبلش (مبعثرة)
٧ — نداء الحرب — مرسومة — يضلنا .
٨ — من انواع المدافع — يزدهي بالزهر — فقر — شرب بنهم .
٩ — مدينة جزائرية — ضم (معكوسة) — جزيرة فرنسية — اداة نصب .
١٠ — جمع ليلة — اسكت — يسد الرمق .
١١ — عسى (معكوسة) — من الازهار — عرش .
١٢ — في الاصابع — نلنا وقت — الزبد — نصف شاعر .
١٣ — اغنية لام كلثوم — لورد مايو (مبعثرة)
١٤ — تقوم بصبانتها — من اللغات القديمة — ذهاب .
١٥ — ثلثا وبر — علم مؤنث (معكوسة) — مستجد — لا اقبل (معكوسة) .
١٦ — من اجزاء الجسم — من شخصيات مسلسل تلفزيوني — كلمتان الاولى فقد والثانية للاستفهام .
١٧ — ولا يهم الشوق (مبعثرة) — كسم عروس (مبعثرة) .
١٨ — بطلة عطيل — متشابهان — من ابطال حرب طروادة .
١٩ — طعم — بنفلادش (مبعثرة) — ماركة سيارة .
٢٠ — شاعر لبناني — زعيم فرنسي .

حل شبكة العدد الماضي

افقيا وعموديا

١ — من جد وجد — موقعة الزاب .
٢ — نهر السوباط — اوليمبيا .
٣ — جربوع — روسو — مارلبورو .
٤ — واد معكوسة — قال — اسرل — خائفين .
٥ — ولع — لبن — قط معكوسة — لبو — نا .
٦ — جس — قبر — جس — راتا اوات مف
٧ — دوران — لا تودع — يشباو .
٨ — بول — جدار — طحلب — ر ر ر .
٩ — ماس — سوريا — راي — تنبشه .
١٠ — وطواط — الفيلة — ازرق معكوسة .
١١ — سقراط — ليها — توا — لا .
١٢ — عا مر — الحرية — مرسيدس .
١٣ — توافيت — لافام — قبعت — اب .
١٤ — الر — ليبيا (معكوسة) — رقيق — سلب معكوسة .
١٥ — الخليل (معكوسة) — استقلال .
١٦ — زمبا يوي — تقويم — ارتفع .
١٧ — ابو نواس — يرتدع — لت — رفغ .
١٨ — بيرق — تيرنز — فرانا .
١٩ — اوين مارشال — بل تبتفع .
٢٠ — ناقورة الاسد — غلية .

والقبس ترحب بشبكات القراء

حل شبكة العدد الماضي

	١	٢	٣	٤	٥	٦	٧	٨	٩	١٠	١١	١٢	١٣	١٤	١٥	١٦	١٧	١٨	١٩	٢٠		
١	ى	ت	ا	ب	ع	و	ه	ف	ى	ص	ف	و	ف	ع	س	ه	ب	ك	ه			
٢	ا	ف	ر	ا	ى	ر	ه	د	ر	ى	ع	ا	و	ع	و	ا	ب	د	ى			
٣	ه	ر	ل	ظ	ه	ر	ا	ى	ت	ع	ا	ل	ا	ى	ا	ى	ع	ه	ب			
٤	ظ	ب	ب	ج	ه	ت	ه	ر	ء	ا	ع	ا	ن	و	ل	ر	ل	ظ	ع	ه		
٥	ا	ت	ر	ع	ا	ن	ا	ف	ا	ن	ا	ى	ا	ا	ن	ى	ا	ر	ر	ر		
٦	ع	ا	س	ر	ت	ف	ت	ى	ف	ه	ل	ص	ل	ه	ع	ه	ن	ف	د	ا	ل	
٧	ل	ه	ا	م	ه	و	ه	م	ه	ت	ك	د	ت	ب	ت	ر	ه	ر	ا	ا		
٨	ا	ى	ب	ت	ت	ى	ف	ى	ت	ه	ه	م	ع	ف	ط	ا	ت	ب	ك	ى		
٩	ل	ه	ا	ل	ه	ل	ص	ل	ه	ا	ى	ه	ت	ل	ت	ع	ا	ه	ا	ت		
١٠	ه	ع	ه	و	ل	ا	ا	ا	ى	ك	ا	ل	ت	ا	ر	ا	ل	ه	ه	ه		
١١	ت	ف	ا	ل	ا	ل	ص	ا	ه	ن	ه	ا	ل	ا	ر	ا	ء	ا	ت	ه		
١٢	ن	ر	ا	ر	ا	ل	ا	ه	ر	ا	ر	ا	ء	ا	ر	ا	ل	ا	ن	ا		
١٣	ف	ه	ا	ا	ن	ا	ر	ا	ر	ر	ر	ه	ر	ر	ا	ا	ه	ا	ه	ن		
١٤	ل	ت	ه	ك	ف	ا	ل	ا	ت	ت	ل	ت	ف	ا	ع	ا	ه	ت	ل	ى		
١٥	ه	ا	ب	ا	ه	ن	ه	ا	ل	ا	ع	ا	م	ر	ر	ى	ر	ل	ه	ل		
١٦	ه	ا	ا	ا	ع	ل	ا	ا	ل	ا	ل	ه	ت	ر	ى	ع	ا	ا	ه	ه		
١٧	ه	م	ه	ن	ل	ج	ل	ف	ى	ه	ت	ل	ا	ل	ا	ه	ع	ا	ا	ه		
١٨	ف	ل	ع	ا	ل	ا	ل	ك	ا	ر	ه	و	ر	د	د	ت	ف	ا	ه	و		
١٩	ت	و	ه	ا	ع	ا	ب	ا	ت	ى	ا	ل	ج	ى	ر	ه	ى	ا	ه	ا		
٢٠	ا	ل	ف	ا	ت	ه	ت	ا	ه	ت	ا	ل	ا	ه	ت	س	ه	ف	ر	ج	س	ه

★ احذف احرف الكلمات المدرجة في المربعات اعلاه ..
★ اتبع الطريقة الافقية ، والراسية ، والمائلة وبالعكس ...
★ ينبقى معك في النهاية سبعة احرف تشكل في مجموعها كلمة السر وهي اسم صاحب «الالياذة».

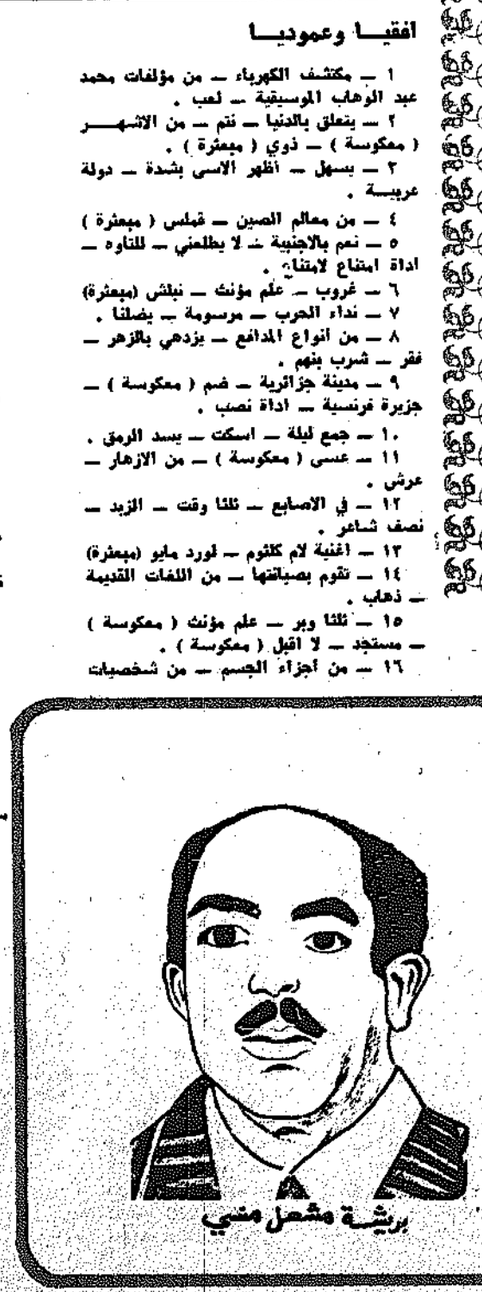
كانت كلمة السر في العدد الماضي .

◄ « خولة بنت الازور »

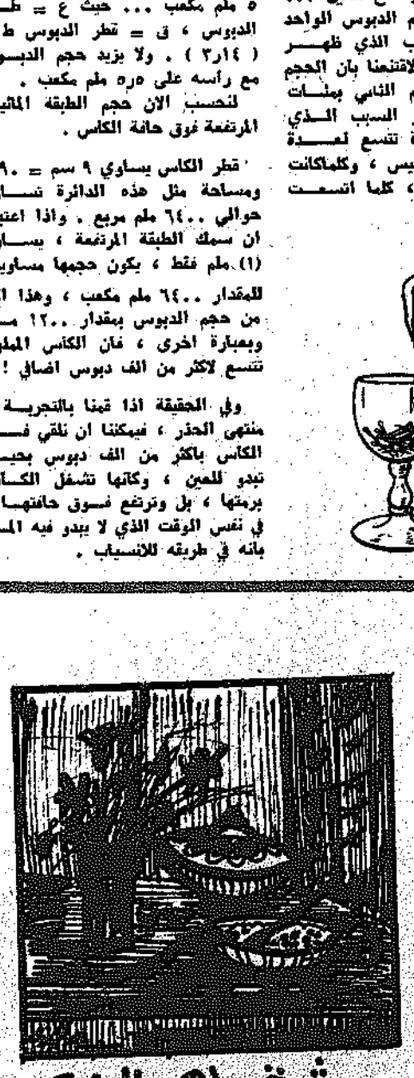
كلمات الشبكة :

ولما اتم — فيثاغوروس — مقالة — رفعت هيلين — الفاتنة — هامتها — الذهبية — واجالت — عينيها — بزرقتها — اللازوردية — في صفوف — خطابها — الامراء — وهيم — قالمون — تجاهها — يتابعون — لحاظها — كمن — يتابع — من الشمس — المنتقلة — شعاعها — كلهم ينتظر — ما — سوف — تتفرج — عنه شفاهها — وبدت على — هيلين — الحيرة — فاعادت — الكرة — ورددت — الطرف — ثانية — وثالثة — في صفوف — الامراء — فكان — في ذلك — التكرار زيادة — من — حيرتها — لي — الاختيار — واخي — وقفت — بنظرها — الحائر — عند — احدهم — والتفتت — الى — ابيها — تقول — في صوت — خافت — اخترت — لي — امير — متلاوس — فلما — ان — اصبح — الصد — باح — اعلان — الـ — م — لك — ن — ز — ول — م — ع — ن — ف — ي .

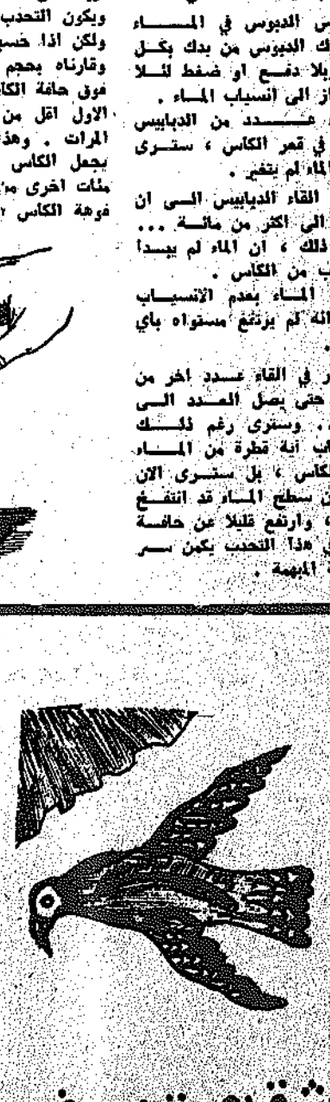
مسابقة القبس



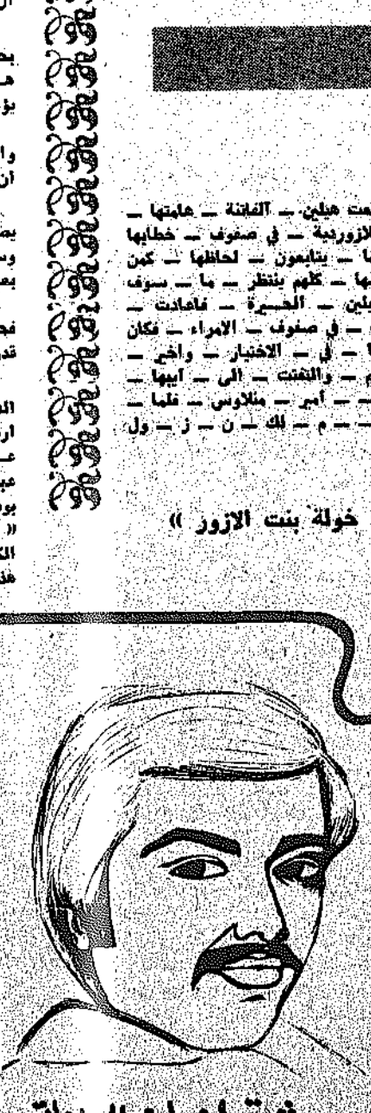
بريشة مشعل مني



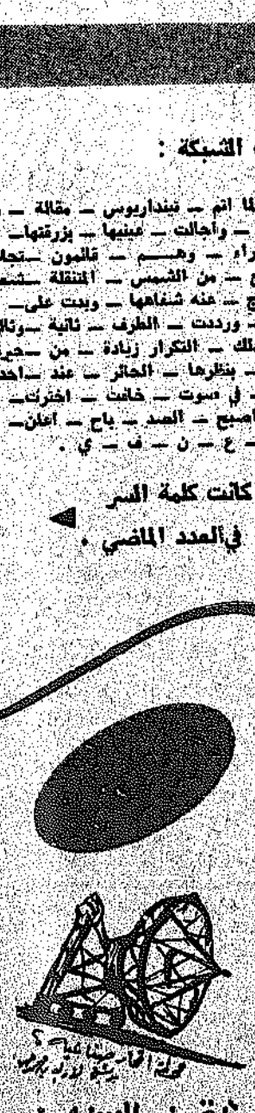
بريشة سامي الجندي



بريشة بهجت يوسف



بريشة ايمان الساعاتي

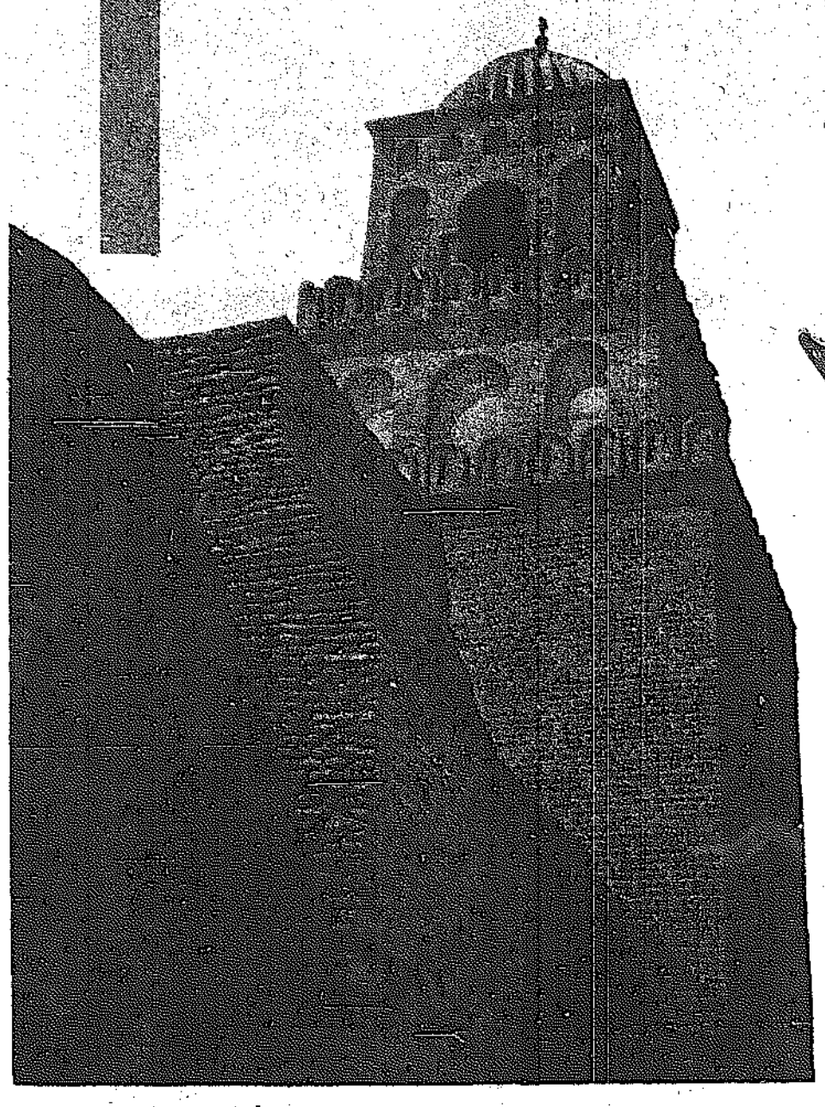


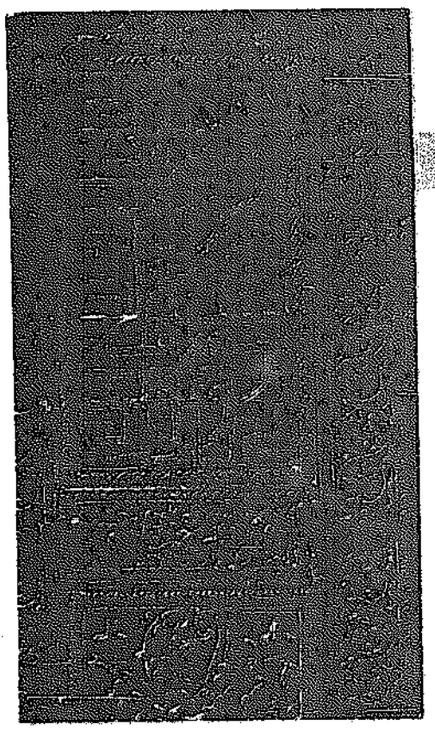
بريشة نورالدين عمر

آثار ٢

صومعة الجماجم

شيدها الأتراك بعظام وجماجم الأسبان !





المباني الاثرية

في عـام ٦٥٠ بعد الميـلاداشرق على جزيرة جربة الفتح العربي الاسلامي ، وكان فاتحجربة هو « رويفع بن ثابـت الانصاري » من بني مالك بـن النجار ، وهو من صحابـة الرسول . وفي العهد الاسلاميأطلق على الجزيرة اسم جربة بعدما كانت تسمى قبل ذلـكجزيرة « فينانكس » ويقول ابن خلدون عن سبـب التسمية :

« ... سميت باسم فرقـةمن قبائل لماية البربرية وهـم فيها حتى هذا العهد . »

صومعة الجماجم

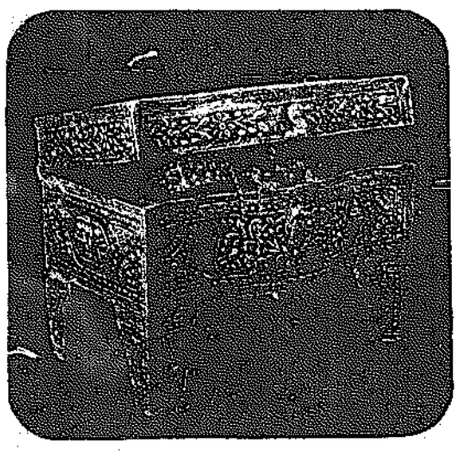
ومن الاثار الباقية التي تدل عـلى ضراوة ذلك الصراع من أجل الجزيـرة البرج الكبير الذي شيده بحومةالسوق « روجار دى لوفيا » أميال اراغون وصومعة الجماجم التي يقال انهـا ظلت قائمة حتى عام ١٨٤٨ والتـي شيدها الاتراك بعظام وجماجم الغـزاة الاسبان .

ولن ننسى بالطبع تونس العربيـة والاسلامية ومما لا شك فيه ان كـل الحضارات التي تواترت عـلى تونس منذ اقدم العصور قبل الميلاد حتـى العصر الحديث تركت بصماتها شواهد على عراقة تلك الامم ، وعلى المجـد العظيم الذي يبدو من خلال فنالعمارة والنحت ، والزخرف الذي يزهوويزدهر دائما تبعا لرقي الامم .

ويمتاز الفن الاسلامي العربيبخصائص التناسق ، والتقشف ، وشعـور مرهف بالاحجام والذي يبدو بجـلاء في جامع الزيتونة ، وفي الجامع الكبير « بسوسة » وفي الجامع الاكبربالقيروان وكذلك بالنقوش الرائعة التي تعطـي فكرة عن الاتفاق الفريد الفذ الـذي بلغه النحاتون على الخشب في القـرن الحادي عشر للميلاد .

وقد اعطت القرون الثلاثـة الاخيرة لمـدن تونس العربية الاسلامية طابعها النهائي .

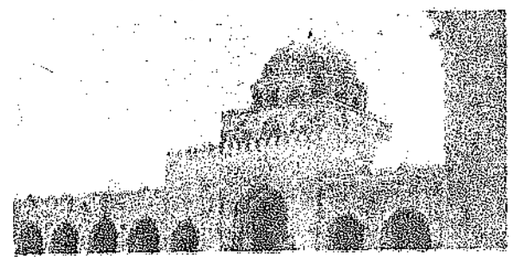
ومـما اعـان البـلاد على ذلـك هو ما عرفته من خصب مشهود فـي القرنين السابع عشر والثامن عشر ، فالجوامع الحنفية الكثيرة بمآذنهـا الثمنة الشكل ، وكذلك المـدارس بروافقاتها من المرمر الابيض والاسـود والدور البرجوازية العديدة المنفـردة بالزينة المعمارية لابوابها تشكل اجمل حلل المدينة القديمة ... وكذلك القصور



نموذج للصياغة التونسيـة

الفخمة التي تزدان بها حدائق البرتقال في الضواحي كل ذلك يرجع الـى هذه الفتـرة .

أما اليوم فتونس الحديثة والتـي لقيت بالخضراء لكثرة اشجار الزيتون المنتشرة في بقاعها وجبالها فتعتبر مـن اجمل بقاع الأرض يمتزج فيها القديم مع الحديث . القديم قدم التاريخوالحديث ما صنعته يـد الانسان في القـرن العشرين ، تتمازج هذه البدائع لتصوغ تونس الحديثة وتخرجها في قالب يجذب اليه الناس .



مئذنة الجامع الاكبر بالقيروان

رحلة حول العالم

٣ المرأة اليونانية

رشيقة .. وجميلة .. بدون مكياج

رحلات



عندما يتعرى الناس تذوب بينهم الفوارق

بقلم : سمير شوقي

سمعنا طارق المطرقـة رجل نوبي طويل القامة .. اسمر اللون من العاملين بمطبـخ الباخرة ... يمسك بيده صينية كبيرة نحاسيه ويطرق عليها بملعقة كبيرة معلنا ان الغذاء جاهز .. وهنا انتقل ركاب الدرجة الاولى الى مطعمهم وانتقل ركاب الدرجـة الثانية السياحية وركاب « الاون دك » ،وتجمعهمصالة واحدة ، تستخـدم كمطعم نهارا وتتحول في المساء الى صالة سينما درجة ثانية ...

اعلن الراعي عن بدء الطعام ... انتقل الجميع بسرعـة الى اماكنهم .. وسرت اشاعة ان اكلـة اليـوم بيتزا ايطالية وسمك مع جبيري .

طلبت فطيرة ثانيامن البيتزا الايطالية .. واخذت قطعة كبيرة من المهنـدس الذي لم تعجبه ... ونظرت اليه وانا اضع قطعة كبيرة من البيتزا في فمـي ثم أكلتها قائلا : عترف المرة الاولى كنت لا احبها وهذهالمرة لا ادري ... البيتزا مخلوطه بالطماطم وعليها زيتون اسود ومحشره بهذا الشيء اللذيذ لها مزازة .. وطعم (الانشوجه) ... والباذنجان ابو خـل ...

هل تعرف يا باشمهندس عندما كنت في ايطاليا لم تعجبني البتزا كثيرا ولكنه اعتدل في جلسته وقال : بيـدو ان المصريين يصنعونهاحسن من اهـل ايطاليا

قلت : بالضبط ..

وما هي الاثناعات .. سمعنا .. هناك انقلاب ..

انقلاب .. حدث انقلاب

نظر المهندس قائلا : انقلاب . ان الانقلاب ؟

لابد هناك جهة اجنبية وراء الانقلاب قلت مندهشا .. الم يحدث هنـاك انقلاب ..

قال : انقلاب .. اي انقلاب

قلت : انقلاب في معدة سيادتك

قال : لا (وهو يضحك ساخر)

ثم استطرد .. بقي عايل انكجمار « ولفيت العالم قبل كده وشويه دوار بحر يعملوا فيك كده » .

قلت : لم يحدث شيء انها وهكـة بسيطة .

وما هي الا اقل من ساعة وكـان صاحبنا يخرج من جوفه كل ما اكلهمنذ اسبوع ..

.... احضرت بطانية واستلقيت عليها باعلى الباخرة .. في الوسـط في احد الممرات .

ظل دوار البحر ... يوما ونصف اليوم ...

حدث توقف في مخزون الطعـام بالسفينة ... فلم يكن احد يجـرؤ ان ياكل الا القليل القليل

واختفت من على ظهر السفينةالفتيات الجميلات .. وكان هناك عروسان لـم يظهرا الا بعـد ان هدأت الاحـوال .. وكانت العروس تظل احيانا منقمرة كابينتها ... ولسان حالها يقـول : شهر عسل ... بصل ثم تسعهـا تنقيا ... وتهبهم .. تلعن من اخرجها من مصر في حمام السباحة ... التقى الجميع .. جميع الطبقـات الارستقراطية مع البروليتاريا ...الكل هنا متشابه ... الكل عار الكـل مكشوف الا من لباس البحر الصغير ..

لاتستطيع التمييز كثيرا بين عامـل يذهب لايطاليا رغبة في سعة رزق .. او طالب جامعة رغبة في مغامـرة او مثقف رغبة في معرفة ... او هجره .. او رئيس مجلس ادارة او مؤسسةعلمية او جمعية تعاونية رغبة في صيف يعود بعده مزدهـرا معنويا وتجـاريا لاتعرف الارستقراط من العمال مـن الطلبة من تجار الشنطه الكل يسبح .. ويلهو .. ويضحك .

اختلط الحابل بالنابل لكن الجميـع مسرورون ...

وكانت الباخرة قد غادرت ميناءبيريه في اليونان منذ ساعة تقريبا ... بعـد أن نزل الجميـع تقريبا وبداوا جولـة في ميناء بيريه ...

ومن الغريب اني كلمـا ذهبت او حضرت لابد ان اصافح بيريه فهذه المرة الرابعة التي اشاهد فيها ميناء بيريـه ذلك الميناء الكبير ... وكثير من السفن الاميركية الضخمة هناك دائما ويبدو ان اليونانيين اعظم مرشدي سفن في العالم

فقد دخلت السفينة الى الميناء بسرعة وسهولة تدل على الخبرة التياكتسبها الاغريق من عملهم في البحار .

ولا يخفى عنكم أن هناك كثيرا مـن اغنياء العالم من اليونانيين امثـال اوناسيس ... كذلك من ادبـاء العالم المعاصرين وموالفي الموسيقى.. وكنا شاهدنا فيلم زوربا اليونانـي وكم اعجبنا الفصة وطربنا للموسيقى وفي بيريه ذلك الميناء البحري التجـاري الكبير تستطيع أن تذهب الى اي جزيرة يونانية وذلك بعد أن تستقل مركبا من المراكب المنتشرة بالميناء ... وتحمل السباحيشاهدوا جمال الطبيعةاليونانية وفي اثناء جولتك بميناء بيريه ستجـد الاسواق الشاسعة بالاسماك واللحـوم والخضراوات والبقول والزيتونوالجبن الرومـي ...

الشيء الرائع هنا ... هو النظافة .. نظافـة هذه الاسواق .. والنظام المتبع فيها ... ستجد هناك الزحـام .. والمراة اليونانية تركب الدراجـة او سيارتها الصغيرة ... او تذهـب سيرا على الاقدام الى هذه الاسواق وسترى مكاتب سباق الخيـل وورق اليانصيب منتشرة بارجـاء الشوارع المقابلة للميناء ... وستلاحظ ثـورة عمارية في بيريه هناك كثير منالعمارات الحديثة تحت الانشاء ...

وبيريه تجدها محاطة بالبحر فهـو حزام حول وسطها الرشيق حيـث انتشرت فيه المقاهي ودور اللهـو والسينما ... والفنادق تبعثرت ... تجذب السياح من مختلف بلاد العالم..

جاؤوا ليشاهدوا الاثار الافريقيـة القديمة ... ويلمسوا روعة الفـن اليوناني القديم والحديث .

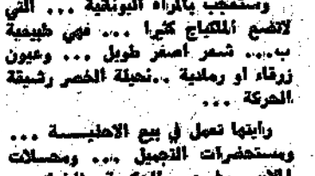
ستشاهد في الميناء الناقورات الجميلة .. ذات الذوق الرفيع والحدائق الجميلة المنسقة ...

وستعجب بالمراة اليونانية ... التي لاتضع الملكياج كثيرا ... فهي طبيعية بـ... شعر اصفر طويل ... وعيون زرقاء او رمادية ..نحيلة الخصر رشيقة الحركة ...

رايتها تعمل في بيع الاحذيـة ... ومستحضرات التجميل ... ومحلات الملابس وفي دور السكوتة والبنوك .

والمواصـلات في بيريه ليسـت مزدحمة كثيرا ... وهناك مترو الانفاق والقطاة اليونانية ليست سهلـة ... فـلا بـد من اللغة اليونانية لتعقد بينكم صداقـة ... ولكن هناكمصريين تزوجوا يونانيات ومنذ القديم هاجـر كثير من اليونانيين الى مصر ...تجدهم في الاسكندرية ... وعلى رمال شاطىء ميامي تجد الجميلات وفي مـدن اسبيفانو ... يعرض اجسامهالشمسها الساطعة ... اجسامهن الرياضيـة جدا ويقال ان اليونانيين هـم الذين اوجدوا الرياضة في العالم ...

« يتبع »



التمساح والزرافة



عالم الحيوان

الدب القطبي

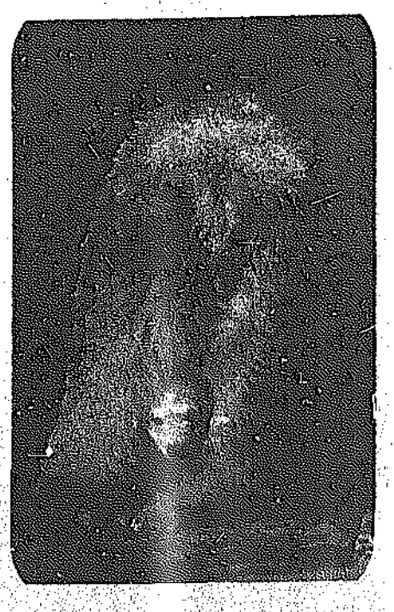


● الدب القطبي يسبح بسرعة وهدوء اثناء اصطياده للفريسة والاسماك ..

بيه .. سبح ياكو

يسكن الدب القطبي في الاجزاء الشماليـةالبعيدة من الكرة الارضية ، ومسكنه في الكتل الجليدية الضخمة .

يبلغ طول هذا الحيوان تسعة اقدام ونصفالقدم ، ويزن حوالي ١٥٤٠ رطلا انكليزيا .. وبمفرده دائما ، يقاوم العواصف الثلجية فـيمملكته الجليدية ، اذ انه مغطى بطبقة سميكة من الشحم وبغطاء كثيف من الفرو الفضـيالذي يتحول الى اللون الاصفر عندما يكبر الدب ، بثبات درجات الحـرارة المتدنية .وعندما تقسو الطبيعة عليه ، ويصبح الطقس غير محتمل بالنسبة له يقوم بعمل حفر فـيالثلوج لتقيه قسوة الطبيعة .



صغير الدب يعيش اعلى ايام حياته متوترا امام امه .

ويصطاد الدب القطبي الفقمة بشكل رئيسي وينقض عليها من اتجاه معاكس لاتجاه الريح .

ويسبح الدب بهدوء تام نحو فريسته التـي تكون مستلقية على الثلوج تستمتع بحـرارة الشمس ... وتكون خطته مبنية على اساس ان يقطع عليها خط الرجعة ، او ان يحصرها في مكان تحت الماء . وهو يصطاد ايضـا السمك وطيور البحر . وهو ماهر في الصيد لدرجة انه نادرا ما يكون جائعا .

أما في الخريف فانه يتغذى على النباتات ، ويقوم بجمع التوت ، والفاكهة ، والعشب الموجود في منطقة « التندرا » .

والدب القطبي حيواني كالاولاد . وفـي نزهاته الخلوية يقوم بملاحظة كل الاشياء .. وغالبا ما يجلس على كتل الجليد الطافية يتامل ما حوله .

ويمكن فهم هذا النوع من البلادة في الدب القطبي اذا عرفنا انه لا يحس مطلقا بالخوف او الخطر من اي حيوان اخر ــ ما عـدا الانسان ــ اذ يصطاد سكان الاسكيمو وسكان المناطق الشمالية الدب بلا صعوبة حتى ان اعداده بدات بالتناقص .

وفي شهر ديسمبر ، تماما قبل عمليـة الوضع ، تقوم الانثى بحفر جيب في الثلج ، وتحمي وليدها خلف كومة من الثلج ، او انها تقوم ببناء حاجز مائل لمقاومة الرياح . ويكون المنزل عادة مكونا من رواق طوله عشرة اقدام يؤدي الى غرفة طولها اربعة اقدام ونصف ، وارتفاعها اربعة اقدام ، وسقفها من كتلـة ضخمة من الثلـج او الجليد . اما جدران وارض الغرفة فانها تذوب من حرارة انفاس الدب ، ولكنها سرعان ما تتجمد ثانية .

وفي نهاية مدة الحمل البالغة ثمانية اشهر تلد الانثى من واحد الى ثلاثة . وتكون الصغار بحجم الجرذان ، وعميان ، وضعيفة وتقدم لها الام تدريبها لتطعمها .

وفي الاسبوع الرابع من عمرها ينمـو الفرو الكثيف على جسمها وفي اسبوعهـا السادس تهجر الصغار المنزل الجليدي لاول مرة . وعند بلوغها السنة تصبح قادرة علـى الدفاع عن نفسها ، الا ان الام تبقيها الـى جوارها حتى تبلغ ثلاث سنوات من عمرها ، وغالبا ما تتركها لمصيرها في هذا العالم الجليدي عندما تشعر انها على وشك الوضع ثانية .